申報

中華民國十三年
西曆一千九百二十四年
十月二十八號星期二
舊曆甲子十月初一日
今天四大張售大洋三分
第一萬八千五百六十號

今日本報本埠共四大張 閱者注意

本館設上海漢口路二十四號創始於同治十一年即西曆一八七二年

中國郵政特准掛號立券按照總包特別優待寄送之報紙

本館電話
營業部（廣告及發行）中央九五號
（主任室）中七〇〇一
庶務處 中一五二七
編輯部 中四六一二
總主筆室 中一五七六
總理室 中一五七六

本館定報價目
中國境內每月洋一元一角每三個月洋三元二角每六個月洋六元三角全年洋十二元二角凡本埠館閱（新疆蒙古每月洋二元二角五分）歐美各國每月洋二元七角每三個月洋八元一角每六個月洋十六元二角全年洋三十二元四角報費先惠郵票不收

本館廣告刊例
特等 登於新聞上下端計二十七字爲一行以五行起碼每日每行四角五分
頭等 登於封面及時評前以二行起碼每日每行一元
二等長行 登於除第一張外新聞中縫以三行起碼每日每行九角
二等短行 登於緊要欄內以五行起碼每日每行[illegible]
三等長行 登於普通地位以三行起碼每日每行八角
三等短行 登於普通地位每日每字一分

上海電話局通告

本局奉 鄂軍總指揮張令開着葉鴻績張仲彬等前往接收上海電話局事宜等因奉此業於本月二十三日由顧前局長將上海電話局關防官章文卷移交惟局中賬目正在清理除呈報外特此通告 A5114

交通部直轄上海電話局局長顧廷實通告

廷實奉 交通部命令忝長上海電話局突於十月廿三日有葉鴻績張仲彬二人持湖北陸軍第五混成旅第十團團長武銘之令到局取去關防官章廷實暫時不能行使職務所有一切局務現暫行委託主任工程司羅泰兼理員生工匠仍各照常辦事以維交通至未經取去之文卷簿册款項等件在未奉 交通部明令以前決不交代除電陳 交通部外特此通告

電話局用戶公鑒

閘北 南市 南翔

本局現在有非交通部委任人員來局接收本局長在未奉 交通部命令以前決不交代所有各用戶應繳月租於十月二十三日以後本局暫不派員收取各用戶在未奉 交通部本局長正式繳費通告以前如有冒名收取者幸勿受愚倘有繳付本局概不承認諸希察照 上海電話局局長顧廷實啓 乙A3061

上海電話局通告

鴻績仲彬奉令接收上海電話局事宜業於本月二十三日到局視事所有前局長經手賬目等項在本月二十三日以前者概歸前電話局局長負責本局嗣後如有往來另由本局通知接洽自本日起一律以加蓋本局長印記收據爲憑鄭重聲明希各用戶照爲荷 張仲彬 葉鴻績 啓 戊A5126

德慶堂藥號主人劉月記聲明

本號經理朱功成（即朱祿廷）在本號任事已有十二載平時尚稱勤謹故於四年前將本號經濟權交與管理今查其自握經濟權後陡改素行擅作[illegible]欠[illegible]款項至二萬有奇今復追索[illegible]所有[illegible]本號經理一職自即日起由本號副經理蔣寶成君繼任一切手續料理清楚對外不准拖欠分文將來[illegible] 本主人劉月記 乙A1586

禁阻劣子出賣田地通告

啓者第二子志霖近倫去氏所管兩房公有之田單一紙坐落上邑二十八保八九圖虛字圩第六十號業戶王明揚則田二畝九分四厘一毫正聞有偷賣情事除兩房所有之田單已向官署請明止轉道契外恐各界不明細底誤受該產用特登申新兩報申明以後劣子所出字據無論何項一概不得作爲如有進出須得兩房同意蓋章特此奉告 滬西鑄家巷王姚氏同三子德霖同啓 乙A1582

浙紹永錫堂盤柩回籍

公啓 本堂各廠內寄柩自十一年十月底以前進廠者於今冬第一次定十一月初一[illegible]第二次定十二月初[illegible]有許久不來轉票之寄柩亦一同盤回內局安葬特此通告 甲A6806

松江電話公司啓事

久望於六日赴滬添辦材料不料交通阻隔留滬十天事前雖佈置妥安然戰事中損失不貲幸預託電話公司經理徐鍚之先生代爲照料承徐君極力兼顧目前尚得勉強維持除登報感謝外謹告各股東鑒察 甲A6808

林滌庵啓事

鄙人職務繁重智慮淺短不能兼籌並顧所有各處被推之董事長董事監察人評議等於今日起一律辭去除專函分別通知外合登報聲明以清責任諸惟亮鑒 戊A5128

蔡炳榮緊要啓事

炳榮現由叔祖母蔡陳氏作主邀同親族立爲嗣孫即爲嗣母蔡金氏承襲[illegible]家鎮大律師到場證明並依照繼書所載另約親族[illegible]公所分配其未經析定以前無論何人無論何種產業均不得私自處分恐未週知特此通告 乙A1609

朱煜生啓事

青雲里陳梁氏於家姑投水節一[illegible]鄙人與他並非相識所傳[illegible] 甲A6800

穆安素律師代表張東生啓事

本律師現受張東生君之委託聲明如有人損害張君名譽[illegible]依法[illegible] 乙A1666

鄭邦彥啓事

鄙人不才謬荷同志諸公推爲同德醫院院長自愧力薄任以待賢者藉卸仔肩[illegible]不獲已勉[illegible] 戊A5123

同德醫院添聘醫生診病啓事

本院每日下午五時至七時爲施診時間除原有醫生照常應診外[illegible]諸醫生逐日自六時至七時[illegible]王景陽醫生星期一三五[illegible]星期二四六[illegible] 院址上海[illegible] 戊A5124

美商 上海棕欖公司啓事

啓者本公司發行之棕欖霜郎棕欖玉容霜久蒙各界士女所樂用感激莫名本公司飲水思源爲優待顧客起見凡有棕欖霜空瓶一只至本公司或經售各店號可換大號棕欖皂一塊諸君既用棕欖霜又得棕欖皂豈不一舉而二得也恐我顧客及經售店號未曾週知特此登報通告 CA1209

馮步青大律師受任國華化學製藥股份有限公司法律顧問通告

本律師現受國華化學製藥股份有限公司之委任爲常年法律顧問嗣後該公司名譽及營業上之權利者本律師當盡依法保障之責特此通告 乙A1592

論戀愛的哲學 論性欲的生理學 結婚的愛

英國司托潑夫人著 胡仲持譯 本書以優婉的文筆闡發戀愛的哲理並且把性欲與性行爲的眞相露骨地叙述下來原書在英國已銷售六百餘版各國都有譯本茲譯成流利之語體文指導中國讀者一條幸福的途徑附著者肖像尤爲難得 定價七角 寄費七分半 總發行所上海三馬路小花園 樸社 代售處 商報館

南市鹹瓜街 元昌賽眞 怡大豐 寶昌大豐 參號廣告

敝號等前爲時局不靖暫設分號於北市南市現已恢復原狀茲將北號撤消遷回原址照常營業恐未週知特此謹告 乙A1556

馬玉山公司五週紀念大減價展期七天

糖果餅乾照碼八折 各種國貨特別便宜 十一月初一起至初七止

中國興業水火保險公司開始營業日期廣告

本公司資本充足賠款迅速辦事認眞久著聲譽茲爲便利起見特在上海英租界四川路四十號設立分公司聘請洪文廷先生爲總經理 特設分公司於上海四川路四十號聘請洪文廷先生爲本公司總經理准於十一月一號開始營業 如蒙賜顧無任歡迎特此廣告 乙A1566

保羅老牌賜保命

發身種子 返老還童 補虛療損 惟一妙品

賜保命並爲戒除煙癮無上靈藥或染有嗎啡等癮者服賜保命能於不自知覺間將惡疾除去認明保羅醫生老牌嚴拒假冒 各大藥房先施永安均有出售 總批發處 上海圓明園路六號 辟務精藥公司

鹽業 中南 金城 大陸 銀行上海準備庫廣告

中南銀行鈔票由四行合設專庫發行以十足現金準備公開辦理本庫設在漢口路三號隨時兌現特此通告 電話 庫長室 中央三八六六 辦事室 中央三八六七

招商 戴生昌 申杭添班廣告

本局緣貨班搭客抵埠稍遲准自十月初一起每日午前十一時添開客班以期迅速午後四時開貨班兼搭客所有貨物水腳仍照舊章辦理並不加價如蒙裝運貨物及附搭船隻無任歡迎此佈 A7154

上海中德醫院（附設）產婦療養所並招收產科免費女生通告

本院應社會需求及諸慈善家之懇請附設產婦療養所並招收產科免費女生十名以期普及而重衛生考試辦法詳載簡章函索即寄茲將療養所規略列下 療養室共分五等依照院章納費三等僅取洋六元四等三元外其他頭二等概照院章計算本院復另請女醫生專理接收事宜此佈（地址）靜安寺路跑馬廳對面張家濱七十號

外科主任徐衡如 產婦科主任俞松筠 內科主任張森玉 皮膚花柳科主任尤彭熙 同啓

江蘇公立蘇州工業專門學校開學並招插班通告

本校定十一月三日各科一律開學因事請假不得逾二星期[illegible] 化學科一年級及高中部各級均有缺額招收插班生欲投考者自十一月五日起十日止隨帶畢業修業證書並四寸半身照片來校報名聽候考驗簡章函索附郵票一分寄蘇州三元坊本校 乙A2161

大同大學通告

本校本學期照常上課恐未週知特再通告 戊A4917

江蘇公立南京工業專門學校開學通告

本校遵照省令展期於十一月一日開學上課除分函通知外恐未週知特此通告學生繳費仍照定章並無增減 戊A6171

宏才大學招男女生

大學 高中 初中

本校業已上課大學文科商科一二年級高中一二三年級初中三年級各班尚有餘額招收新生即日起報名按照程度插班本校教員多係美歐留學之碩士學士及現任南洋復旦暨南上海大中國大同南方等各大學教授所組織功課完備成績卓著欲知詳情章程函索即寄 校址上海閘北寶山路橫浜路口 乙A1478

江蘇省立第三中學校開學通告

本校遵奉省令於十一月三日開學學生應繳各費除膳費改收十二元四角外餘均照暑期報告單內附列各數繳納特此通告 戊A6115

江蘇省立第一師範學校開學廣告

本校業於十月十八日開課本科及分校新舊諸生遵照省令十一月一日到校除照章應繳各費外[illegible]膳費銀十四元以維伙食（此項膳費一俟省款補發即行發還）新生及本科一年生[illegible]統限於到校日繳清給證方許入舍新生不到即作取消論舊生不到作停學論除另函通告外恐未週知特此通告 乙A1553

松江東吳大學聖經學校開學通告

本校定於十一月五日開學並於是日下午考驗新生凡舊生務希届時一律到校除函通知外恐未週知茲再公佈 甲A6787

江蘇省立水產學校開學通告

本校定於十一月一日開學學生須於期前一律到校學生繳費[illegible]通告 戊A5086

江蘇省立水產學校續招新生

期間十月二十七日起 地點吳淞砲台灣本校 隨到隨考 詳章函索即寄 5087戊A

江蘇省立水產學校航海專修科招生

資格中等水產學校漁撈科畢業 畢業期限一年 報名期十月二十七日起報名時須隨帶畢業證書及相片繳費 與舊生同 簡章函索即寄 戊A5088

上海亞喬書院日夜校通告

本校辦法悉仿約翰附中現因失學學生起見日校學生自今日起學費按月計算夜校學生學費減半報名從速 校址西門方斜路紅房子醫院對面 主任崔覺善白 甲A6735

江蘇省立第一女子師範學校開學通告

本校準十一月三號開學[illegible]三元五角[illegible]從速到校[illegible]此佈 戊A5109

江蘇省立第二女子師範開學通告

本校定於十一月五日開學除應繳各費外並須預繳膳費銀十四元（俟省欵補發即行發還）[illegible]到者以停學論[illegible] 乙A1552

郵務本英文專校通告

戰事已告結束交通亦漸次恢復所有未到之新舊學生務希從速來校期免荒廢學業至以前缺課之功課當有補足之辦法俾本學期之課程修完而無缺憾惟在兩星期中仍遲延不到者即予除名 現在各級均有餘額續招新生高中專科一二三四年級商科一年級及預科各級有志來學者先行報名隨到隨考如有可證之轉學證書者可得免考（兼授國文鋼琴風琴等科）索章附郵三分寄上海寶山路中市本校啓 戊A5069

膠濟鐵路管理局布告第　號

爲布告事照得貴乎公開招徠尤在物美價廉[illegible] 戊A5116

上海各慈善團普利幽冥廣告

敬啓者歲在甲子元運將届[illegible]以利幽冥[illegible] 乙A5129

松江兵災善後協會通告第一號

本會議決定於十一月二十一日起至三十日止每日上午九時至十二時爲發給時間[illegible]特此通告 乙A6173

崑山戰地災賑會通告

本會議決[illegible] 乙A2186

中國紅十字會總辦事處勸募兵災善後捐款啓事

[illegible] 戊A5121

上海各慈善團爲兵災善後乞告文

[illegible]

南翔旅滬同鄉會叩募難民寒衣食米並求資助啓

[illegible] 乙A5052

仁濟善堂報告陰歷九月份捐欵並謝諸大善士

[illegible]

閘北慈善團藍十字會婦孺收容所難民救護隊敬謝各大善士

[illegible] 乙A5113

上海大馬路口抛球場 鄭祥泰皮貨局 洋貨附 大減價一月 於十月初一起

上海南市 葆大參號遷回鹹瓜街原處照常交易 特此佈告 原址電話 南市第六百十九號 北市中央二六一〇 乙A1481

廣東菜館 安樂園酒家開幕預告

步維賢會計師代表元盛米號淸理處通告 該號欠款人等阿發何福生張餘銘等 法公堂屢次傳喚不到案 特命中新兩報傳遞 限上列各被告於十一月四日到案辯訴 倘仍置之不理 則將請求缺席判決 特此通知 十月念三號 乙A0632

東方雜誌社特別徵文啓事

▲文題：「政局轉變之因果與今後建國之方案」
▲酬金：第一名現金一百元第二三名現金各五十元以下酬書劵或現金
▲期限：本年陽曆十一月底截止在東方雜誌二十二卷一號發表

上海寶山路商務印書館東方雜誌社啓

由理山人 菊譜

連史紙印兩大册布套一函　定價二元五角　特價一元五角（郵費二角）

江陰繆谷瑛先生性愛菊工寫生對花寫眞精妙無匹此册鈎勒粉本凡百三十頁足爲學者模範並於菊之種類加以說明尤足爲藝菊者之參考

中華古今畫範（甲2.8）

康氏小長蘆館所藏名跡共宋元明清名家丁寶書氏之徐黃心。凡二百頁。用紙得絹。印刷精美。爲習畫者不可少之古畫帖。

連史紙四大册　定價三元六角　特價二元（郵費二角）

張子祥課徒畫稿

此爲張子祥課徒之稿。據黃秋濤手寫一通。以資成法。無一不備。分之爲一草一木一鳥一蟲。之便。成就爲必參。

連史紙四大册　定價三元六角　特價二元（郵費二角）

中華書局發行

奉贈寶匣

▲陰歷十月初四日截止

本社十三週紀念所備贈品如十六寸眞皮挈匣，綫織床毯，琺瑯座鐘，毛織圍巾，以及江西磁器，保安剃刀，日用皿具等，都百餘種，均爲社會歡迎之物，凡購本社出品，無論香皂，雪花精，各種化妝品，觀音粉三星醬油精，等滿洋六角者。概贈寶匣一只多購照贈爲日無多盼速惠臨

中國化學工業社啓　總公司上海河南路四四四號　第二發行所上海廣東路六八號　A5103

上海福建路桂元同業改售大洋通告

謹啓者敝同業各貨定價向用小洋歷來久矣邇因洋市漲跌不定朝更暮改有碍標準此爲敝同業與顧客之間雙方均感不便若非變更舊時習慣以小洋折合大洋庶可便商情而昭劃一爰是召集同業會議衆意僉同遂公決自本年舊歷十月初一日起各貨定價概用大洋爲標準誠恐各界人士未及週知特登申新兩報聲明諸希鑒諒

上海南石路自鄭家木橋至四馬路止

老合春．協春號　鴻昌號　長泰號　義成號
長春號　中和號　榮春號　新合春　恒孚號
鼎豐號　恒豐號　永春號　和春號　中興號
同啓

ZA1471

招商內河輪船總局通告

本局抗班恒仁輪船前於本月念八號在松江口地被公和祥永利公司報關行報裝杭州嘉興各貨…始於本月廿三號由紅十字會派除扣留…瓜二件洋釘碎一桶糖十三包鹹魚八件瓜子一件瓜子三件桃肉一件…以上所少各貨均未保險且係兵災損失事出意外本局尤不負何種賠償責任…各貨商客…本局概不負責特此聲明

甲A1528

大北儲蓄會今天第五次開獎

今日爲本會第五次開獎之期在上海山東路D字二百零四號本會當衆執行各界諸君請來參觀並希指示無任歡迎

A1584

湖北工賑乙券第卅五期電碼露佈

頭獎第一千〇八十三號漢口厚豐經募　二獎第六千一百九十九號漢口義大利經募　三獎第一千五百十八號漢口…　四獎第六千五百七十三號漢口義大利經募　第八千七百六十四號漢口義大利經募　四獎第一千二百九十三號漢口中華經募　五獎第…號漢口中華經募　五獎千〇二

仍以電碼號單爲憑恐有錯訛

乙A1601

湖北貧民工廠基金債券五期乙券十月四日開籤

乙A8231

湖北工賑券甲第廿八期額少獎豐中籤極易 債券准定十月初七日開籤

乙A1602

利濟歸綏勸業債券甲種額設五千張

每張十連號除全張頭獎外有十號希望 准於十月初十日開籤風雨不更

乙A1573

最特別最新鮮最穩當最最少獎額最易得

俄僑難民義賑會C特種券十一月十三開獎

額設一萬五千號分條二角每號五條售洋一元 存券無多從速批售 會址上海法大馬路朱葆三路十六號 電話中央六五五六

ZA1381

共發券請來兌紅

兹因戰事已告結束本公司於即日起照常收兌紅獎一律十足立付現洋並辦理收付事宜特此布告

民國路新開河共發券公司啓

次A5045

銀行公會會員

新華儲蓄銀行廣告

本銀行於民國三年創辦資本總額五百萬元已收一百八十五萬元受政府委託辦理公積金七十八萬元營業專辦各種儲蓄存款並得經營儲蓄銀行一切業務 特種儲蓄分類儲蓄 現款存儲 定期儲金 活期儲金 分期儲金 解款 總局南京路二二八號 北京分行 天津分行 上海一分行…法租界中街七號 電話中央七四六九三 里口 電話中央四七一四 營業室中央八二四〇 天津路鴻仁里…

480

上海銀行公會會員

中孚銀行堅固保管箱出租廣告

本行自建堅固保管庫大小俱備式樣新穎各種大小保管箱均用…丁種三種…取用便利…貴重物品以及契據…租費低廉…詳章函索即寄

▲行址上海四川路英租界首仁記路念五號（即中國銀行西首）電話中六四六八　六四六九　六四七〇

1163 A

中南銀行

本行資本金額二千萬元兩次收足銀元七百五十萬元又備用資本一千二百五十萬元

專營銀行各種存款放款匯兌押匯一切業務國內國外各大都會均設有分行代理處並代理政府發行各種公債及契據經理付息取本等事凡利息匯水無不公允極克己手續簡便如蒙惠顧無任歡迎

本行爲保持鈔票信用起見特設四行準備庫專辦發行鈔票現金準備公開保管…（本行爲保管之慎重於四銀行之外另設四行準備庫…）

總行 上海漢口路四號
天津分行 英租界中街九十八號
北京辦事處 東交民巷…
漢口分行 花樓大街…
廈門分行 …
電報掛號 …

行電話 中央…

山東銀行廣告

本行資本金五百萬元專營各埠匯兌收存定期活期存款及各種放款以來信用昭著茲爲擴充營業起見特於英租界山西路天津路轉角新建洋房一所擇定陽歷十月二十七日即陰歷九月二十九日遷移

本行地址

代理店地址　北京　南京　漢口　寧波　徐州　蚌埠　蘇州　揚州　無錫　宜…　其他國內各通商口岸均有代理機關

總行地址　濟南院西大街　電話中央二七四〇

分行地址　上海　天津　泰安　青島　濟寧　煙台…

電報掛號三一三七

乙A1475

大馬路新式店面召頂

坐落英大馬路中段最熱鬧之區雙開間門面西式大玻璃櫥窗裝修精美最合各種商店或樣子房之用如欲頂者請至大馬路四百七十四號與秦君接洽領看可也

A6716

二馬路外國墳山對面

呂合興招牌店緊要聲明

啟者本店自先嚴創業以來至今已近百年並無在外另設分店近有無恥之徒影射假冒呂合興招牌者…君顧受騙者不勝枚舉特於今日起登申新二報廣告外另發通告…本店電話中央四千九百零三號…

乙A1460

美商麥樂洋行啓事

本行向設紐約東方設有分行於上海英租界愛多亞路四號…特聘李君森生爲華經理…如荷諸君賜顧請與李君接洽無不竭誠優待也

李青生君爲華經理

大班色拂曉揚啓

A1561

上海美星洋行啓事

美國總行於一八九四年創立於紐約又於紐約哈佛納及費城布爾克林、扶輪埠、來西、乾元、屋林、化學顏料廠、油產…各埠設分行今在上海設立分行經售谷埠等大松香蠟燭洋火油及各種副產品…化學顏料、各種化學品、炸藥、…廠保世界最大油公司…所出品…行獨家經理…荷蒙賜顧請移玉至仁記路二十五號中孚銀行三樓與華經理接洽可也

美星洋行華總經理蔣麟伯、貝鐵蓀同啓

電話中央四五五三

A戊5106

鄭葆湜醫生啓事

鄙人月前因事回閩現已公畢返滬除每日上午到南站醫務處辦公外每日下午一時至四時仍照常在愛而近路四號應診四時以後出診急診隨邀隨到特此奉告

ZA1623

上海志和洋行啓事

本行兹因擴充營業於甯波設立分行特聘金次石君爲該分行華經理採辦土貨海產等物出口事業倘荷賜顧請逕與金君接洽是荷

甲A6771

金謙（次石）啓事

鄙人現應甯波志和洋行之聘爲甯波分行華經理採辦土貨海產等物出口事業如承賜顧請逕行與鄙人接洽爲荷

甲A6772

上海大豐機器碾米廠啓事

當江浙戰事期間交通阻隔食米停運而滬上各米廠大半因停頓茲幸戰事告終運輸無阻而市面米業經恢復本廠已將內部一切機器等件重加整理照常營業並添設米行以便出售凡我米客務早賜臨無任歡迎之至

甲A6756

傅筱庵啓事

鄙人業已辭去下列各職務（一）長興煤礦有限公司董事兼總理（二）上海華興水火保險有限公司董事（三）泰來麵粉有限公司董事與以上各公司均已完全脫離關係特此聲明唯希　公鑒

ZA1533

陶讓卿啓事

兹鄙人已另有別就所有泰利洋行買辦一職經於本年九月一號自行向該行告卸所有鄙人任內經手往來賬目等事悉均交割清楚嗣後對於該行一切營業往來概與鄙人無涉謹此聲明

甲A6765

億香啓事

兹接本月十二念五來信均已悉閣下地址未示明無法派人接洽今登中新兩報限汝三日內答覆示明地址自當來面洽可也

甲A6776

徐元誥啓事

鄙人所著之管子集解現已脫稿付印承各處催詢謹此通復

A甲6764

傅慶祺啓事

不肖子培德於民國十年三月間曾經登過申新二報聲明在前脫離關係因歷時已久恐親友等不免遺忘特再登報聲明如向諸親友借貸等情概與鄙人無涉總之此次通告之後與鄙人永遠脫離關係正不僅生前已也

ZA1532

雷聲布公館

雷聲布凱密大律師啓事

啓者本公館現受屠用圭君之聘爲常年法律顧問法律上當盡保障之職嗣後無論何人如有破壞屠君名譽或損害屠君營業（如興昌山東路榮昌河南路大昌福建路屠興榮北四川路寶發南京路）以上五家均係屠君所經營者本律師等自當依法控究決不寬貸此啓

A乙1539

律師樂塾爲逃船金恒興通告

案照李厚成訴南光培金恒興溫州夾板船損害賠償已奉上海地方廳標封停在張華浜鐵艦之北當扣押時該船主膽敢將船逃武裝水警一併用拖輪拖逃後由淞滬水警用小火輪追獲解廳交保有案今該船於日前因水警職事改組之際又敢避看守之人張子山一名一併帶去人船不知下落如有通風報信因而查獲當謝洋二百元除已稟究外各界切勿承買此佈

甲A6780

法會審公廨爲公示傳達事

案查廳納富律師代表伯興洋行控喇文元不理欠欵一案迭經本廨傳訊被告喇文元抗不到案爲特再行公示傳達仰該被告於西曆一千九百二十四年十一月四日以前到案候訊逾期不到即准原告請求准予缺席判決幸其毋違毋違此諭

A1522

陸耀庭陸耀松警告

先祖雨生公於民國四年棄養後所有身前一切債務均早經了結如有不遵先祖遺囑私行借貸等事並未經保個人私債與公產無干耀庭耀松概不負責特此警告　遺囑保管人支配者陸耀庭耀松簽字蓋章

ZA1537

申振剛通告

本月鹽日奉　督軍　省長會委調署蘇州警察廳廳長並奉　巡師電委兼守備戒嚴車站各司令遵於巧日接篆任事舊有人員概不更動親舊相識遠道枉駕概不敢當除呈報外特此通告

ZA1525

赴

顯考賢照府君痛於民國十三年甲子八月二十八日申時壽終滬寓正寢享壽六十有四謹擇夏建十月初三日五七初四誦經初五日成主初六日領帖謹聞

孤子沈別村梓青泣血稽顙

幕設英租界同孚路愼泰木器廠

ZA1356

訃

顯考月珊府君痛於民國十三年甲子九月十三日戌時壽終正寢謹定於舊歷十月初二日成主初三日發引謹此奉聞

孤子夏（晉康）泣血稽顙

1567乙A

路由

夏月珊先生舉殯已定於舊歷十月初三日未時出發兹將路由列下由愷自邇路朝南走敏體尼蔭路朝東甯波路朝南西新橋街進小北門走新舞臺朝北至法華民國路朝北過共舞臺走鄭家木橋朝西愛多亞路朝南走貝勒路朝西至徐家滙路過華界潘家木橋安徽會館停柩

幕設法租界愷自邇路二百四十八號本宅

永樂堂賬房啓

ZA1568

劉潤卿君鑒

敝處連奉數函未見答覆所該之欵如再置之不理惟有依法起訴幸勿自悞

德康永白

乙A1576

四明船業公所通告

本公所船戶由蘇杭內河運滬石子泥屑水脚之價目表（准於十三年陰曆十一月初七日即陽曆一月一日爲始）（平橋一元三角八分）（陳灣野貓山案山舟里山等）（一元四角二分）（湖州一元三角五分）（李港城山一元六角五分）（蘇州河外白大橋止一元零五分）（裡虹口楊樹浦電燈廠洞庭山路浮運一止一元一角）（太湖裡江一元五角）（太湖外江一元六角）（黎平路平涼路東工路止一元）一角五分）（東西溝止一元二角五分）（虬港浦橋止一元三角）（日暉港久成紗廠止一元二角）（盧家灣東工部局帆石灘基止西至徐家滙止一元二角七分）如裝亂石每噸加鑲洋五分以上本公所開常年議決蔬杭內河石子泥屑運滬均係一律按噸計算惟扛力船家自理所有厘卡捐稅及附加稅等項開銷悉照票概有行客負擔給算按照向章用特登報載申新兩報

ZA1130

交通部直轄滬寗鐵路招請投標

本局奉　交通部核准招商投標出售廢鐵空油桶等件有詳細章程如有願購者請直接通函上海北站材料處領取可也

材料總管奉命啟

GA0193

商辦輪船招商局有限公司定期召集股東常會廣告

查本局股東常會因章程迄未修訂完竣礙難召集迭准修訂章程會特會函請緩開會籌查兹事值此時局艱危實爲不可終日即迅予股東維陰曆十一月初五日即星期六下午一時假本埠寗波同鄉會召集全體股東定期召集常會應與應辦事宜及選舉董事監察人凡我遷近股東務於會期前五日携帶股票股息摺所發之證件至總局掛號換入場券議決票選舉票以憑添入會列席專此布告即希公鑒

4/70

中央飯店有限公司招收股欵通告

本公司自籌備以來於古曆九月念二日邀集同人開籌備成立會所有關於認定股額議定分作三期繳付其第一期股欵已收三成第二期十一月二十五日爲限每股亦繳付三成第三期以十一月十五日爲限繳足之期但以交股欵截止有股東會議決定執行即請各股東將股欵交於北門內侯家浜利濟公司內本公司代收股欵處並由南市黃金坐落英大馬路金城銀行爲代收股欵處兹爲籌備起見已設立事務所於北門內…茲已收股欵均由本公司給予收據…如有各股東接洽可也

籌備主任朱儀青　副主任謝賓生　高星實　李根興

ZA1690

惠靈英文專修學校通告
戰事告終交通亦漸恢復本校定於十一月廿三號……即減去十二元）其已繳付者得將所減之費併入來年計算……期照常上課（二）減少星期放試次數俾多授課……缺未始非不幸中之大幸也自此通告之後若仍延不到校……不得要求退還或移作來春之用
又本校尚能酌收新生

時評

實際（冷）

時局既入於不可明了之程度、凡有作爲之人、皆當向實際處着力、不必觀人風色、亦不必隨人脚跟、蓋風色隨時可變、脚跟隨時可轉也、

夫不實際之着力、雖能遮掩人目於一時、結果仍係妄費、蓋世間成功之基礎、必建築於實際上、不能建築於不實際上也、

國內專電

●北京電 北苑諸彥、雖標榜改造、仍以曹任命爲請、查中外各國打仗退兵後革命、不乏其例、古北口會議、即定此爲大前提、及諸彥到北苑、已轉姑息保系之念、將大前提停戰問題、轉入對吳軍純問題、此爲二十三下午事、二十四保派運用溫軟手腕、處處迎合北苑諸彥意思、於是擁護元首始終勿渝聲頻傳矣、二十五則辦理京城種種秩序、北苑諸彥、頗像循吏措施、尤仰承李王爲最得人心、二十六則京中解除特種軍隊武裝、成立國民軍、則與古北口原定前提相貫、同時但又以新內閣須曹任命爲言、同時王承斌等通電、仍列參衆兩院、似又轉入維持國會傾向、二十六夕、則軍警槍械均發還、府外馮軍撤回天安門、公府衛隊全武裝、仍司守衛責、二十七晨、馮軍飭各區蒸饅頭八萬枚、似向京津線出發、

●北京電 北苑以顏推辭堅、改王正廷爲臨時內閣總理、以內務給奉方王永江、陸軍李書城、黃郛長交通、餘如昨電、

●北京電 使團息、國民軍成立、主張改革、甚合民心、但仍處保派政府命令下行事、莫測北苑高深、此間輿論、在贊成弭兵、而對窮兵黷武之保派、頗不愜意、

●北京電 府息、曹自二十三起頭腦頗清明、因王毓芝李彥青不在左右、故曹說話頗漂亮、若在平時則李王等代爲轉話、連曹本人且未知、前月下旬吳佩孚請釋北大案及丁佛言幷新聞記者宋本深等、王毓芝不爲轉呈、矯批緩辦二字、幷發脾氣、謂即總統允許、我亦不允、其擅作威福如此、報揭八月五日軍事處原電、可見江浙戰禍、實由府派發動、（二十七日下午二鐘）

●北京電 感（二十七）下午曹見福開森、坂西、王承斌、吳毓麟、（二十七日下午八鐘）

●北京電 津訊、某代表謁段、段答他們既誠心請我、我就出來替忙、亦未始不可、惟元老人選却甚難、一般時髦學者、在野名流、多半名不副實、教我請誰、若照從前業經失敗的法治主義套頭去辦、又何必多此一舉、請先回覆他們、俟人選問題決定、再商辦法、並謂建國大計、必各派和衷共濟、收拾殘局、不然治絲益棼、余雖出任鉅艱、亦無補於國事等語、（二十七日下午八鐘）

●北京電 中美社稱、吳不奉和平令、已到北倉、馮將軍以其違抗命令、亦已在廊房備戰、國民軍總司令部通報、舉段爲國民軍大元帥、（二十七日下午八鐘）

●北京電 奉將派楊倬來京、與各派接洽、

●北京電 感（二十七）曹告外顧問、某在職痛苦更甚、大怪去年大選捧場者、請轉告顏惠慶、入府交印、（二十七日下午八鐘）

●北京電 使團得榆關二十六電、此間遂（二十三）起無戰事、奉軍勞頓已極、向錦州休息、直軍半數向灤州休息、吳率一旅到軍糧城、又云、吳已到津、吳願赴青海屯墾、幷約某軍同往、大局聽國內賢豪解決、軍人不干政務、又聞吳參謀長李成霖由海道赴滬寧鄂、張福來爲收容陣地總司令、

●北京電 奉天電、奉已運二十四生的大砲於沙河一帶、仍將進攻、張作霖與馮默契、仍將攻擊直軍、（二十七日下午八鐘）

●北京電 榆關電、彭壽莘靳雲鶚、奉吳令取守勢、不得已則退守灤河、（二十七日下午八鐘）

●北京電 使團息、吳到津後、到中州會館會議、一面電浙蘇鄂豫等督、請派援軍、一面令在秦集合之兵二萬五千、集中北倉、已發十六列車、（二十七日下午八鐘）

●北京電 有人勸吳先就青海督辦職、將原有嫡系軍隊、指定心腹人維持、駐守灤州、以觀世變、（二十七日下午八鐘）

●北京電 王承斌有今晚赴津說、

●北京電 吳確到津、彼之參諸顧等、均紛紛赴津、（二十七日下午八鐘）

●北京電 馮令晨七時到旃壇寺、京師秩序安、惟京漢京津車仍不通、（二十七日下午九鐘）

●北京電 馮胡國民軍約萬餘、感（二十七）晨二時向廊房出發、孫岳率兵今早向保定出發、

●北京電 辛博森昨見馮、馮云、欲設立一眞國民政府、幷開一元老會議、人數不拘多少、張作霖尙無覆電、吳佩孚行蹤不明、如仍言戰、予當擊之、國民會議、終必成功、京津地點均可、望言論界鼓吹、馮又言顏與予知交、顏可仍舊、予不願逐曹、將來聽國人公決、馮言府方歷來公布戰訊、均虛飾、馮將鬚剃去、外觀甚青年、辛氏譽馮爲格林威爾等語、（二十七日下午二鐘）

●北京電 使團對京奉線作戰不已、今日開會議決、向國民軍首領索負責保證、

●北京電 聞王正廷通知院秘廳、即日就職、但截至感（二十七）晚七時止、尙未見明令、

●北京電 王正廷忽辭擔任內閣、

●北京電 馮委宋良仲爲京綏局長、

●北京電 馮委楊慕時爲京漢局長、已派隊至局、令衛隊繳械後、楊始接事、馮又委電話局長田雄飛、已接事、（二十七日下午八鐘）

●北京電 聞陝劉擬調原駐陝南兩混旅、應響國民軍、（二十七日下午八鐘）

●北京電 有識人物、均主張聯省自治、希望新國民軍、勿將大前提忘却、而從事權位與報復之爭、則改造可望成功、國人必爲後盾、（二十七日下午二鐘）

●北京電 警監鹿鍾麟因帶本旅、改派張璧充任、（二十七日下午九鐘）

●北京電 金城銀行董事會、代周作民廣告財長、馮方擬龔心湛、（二十七日下午九鐘）

●北京電 參議員潘江發起聯合多數議員、提出總辭職、以謝國人、推葉夏聲起草、葉主俟咨請府曹退位建議案通過、或辭職咨文批准、再提總辭、免貽禍於將來、

●北京電 李彥青與銀行家合屯之米九千擔被抄、但此僅一部、（二十七日下午二鐘）

●天津電 宥（二十六）午吳佩孚過津赴北倉、料理對馮作戰、（二十六日下午十鐘）

●天津電 報載駐通州胡景翼軍一部譁變、大肆搶掠、馮軍前往制止、致生衝突、

●天津電 山東中立說不確、

●天津電 日艦春風初雲二號、昨晚抵津、保護日僑、（以上二十七日上午十一鐘）

●天津電 二十六師一部、徑（二十五）晚過津赴楊村、京津交通仍斷、

●天津電 領團議決會同警保安隊六千、外兵若干人保天津、依約軍隊退出二十里、

●天津電 報載二十六師一部、在廊坊附近與奉胡軍開火、馮第八旅在蘆溝橋與二十四師接觸、聞八旅進抵長辛店、

●天津電 吳電蘇齊、謂奉令討馮、所有各路前線、均已完全布置周妥、絕無一失、所有魯豫陝蘇浙等省、已調及已開拔各隊、均請分飭火速前進、（二十七日下午五鐘）

●天津電 昨由前方來五列車傷兵、過津至廊坊截回、

●天津電 京訊、九門內外交通無阻、京津車通至永定門、京電局、敬（二十四）起收洋文報、京津汽車路在楊村被掘、交通完全斷絕、

●天津電 吳決分兵討馮、（以上二十六日下午十鐘）

●天津電 吳固守前線山海關五泉寺石門寨、敬（二十四）日戰事烈、

●天津電 各國駐軍司令官、決定依據辛丑約、保護京奉路、敬（二十四）晚英國軍一列車開赴廊坊駐紮、

●天津電 吳敬（二十四）電委警楊爲大沽口戒嚴司令、定日實行宣布戒嚴、頒戒嚴法九條、維持治安、

●天津電 警廳佈告禁止搬家、聲明切實負責、維持治安、

●天津電 典商昨又止當、市面惶緊、電報局日益擁擠、（以上二十六日上午十一鐘）

●濟南電 施鎭守使與孫警廳長、今午各召集會議、討論治安、

●濟南電 聞吳佩孚電鄭、飭五師全軍移駐廊坊、惟五師各部、分駐膠路沿線護路防匪、恐難應命、（以上二十六日下午五鐘）

●濟南電 敬（二十四）午鄭偕孫市長參謀長等、乘汽車赴辛莊、點驗新軍、並巡視營址、

●濟南電 今日午後三點、孫市長召集各軍官、在本宅會議、

●濟南電 鄭熊開會討論治安辦法、聞鄭擬調集五師各軍、駐津浦膠濟兩路沿線、維持交通、（以上二十五日下午七鐘）

●漢口電 蕭電召陳嘉謨來省、陳徑（二十五）午後五時到、當赴軍署謁蕭、蕭比召第二次緊急會議、省議長及各廳道均召列席、歷三小時始散、聞對京變、決守中立、但鄂防加緊戒嚴、擬即布告安定人心、

●漢口電 蕭電召信陽寇旅回鄂、前站徑（二十五）已到、全部感（二十七）儉（二十八）可到、分駐漢口漢陽、二十五師亦有抽調一部回鄂協防消息、

●漢口電 張聯陞寢（二十六）午後五時返襄陽、朱大霈即將返宜、調部來省、

●漢口電 省議會定感（二十七）開茶話會、討論鄂對時局態度、（以上二十六日下午五鐘）

●漢口電 蕭徑（二十五）出安民佈告、謂政局變幻、無論至何地步、總以維持治全保全鄂局爲限度、又電鄂邊各軍、凡客軍入境、非先得命令不准通過、

●漢口電 蕭派探十名、赴津調查政變眞相、又電調下游江震江雲兩艦回鄂、蕭又電商李鼎新、派江鯤建中永安三艦、巡防荊宜、楚同楚有巡防蘄黃、

●漢口電 劉星惠在隨縣正法、

●漢口電 京漢路專電線可通、長辛店北上長票車寢（二十六）售保定票、

●漢口電 胡念先旅奉令將自常德調防荊沙、

●漢口電 張聯陞返襄、領去槍二百支、馬槍百四十九支、彈五萬發、（以上二十六日下午十一鐘）

●漢口電 吳敬（二十四）電蕭、謂馮背叛中央、率隊入京、決先討馮後對奉、已令總部移津指揮、務飭寇張兩旅、火速北上協助、蕭徑（二十五）覆電照辦、（二十六日下午十一鐘）

●香港電 洪兆麟宥（二十六）由惠抵港、住九龍、被人擲炸彈入宅一響、未傷人、凶逃、

●香港電 俄艦長徑（二十五）在黃埔設筵邀軍政要人及報界、席間俄艦長胡漢民楊希閔劉震寰等演說、以打倒帝國主義參加世界大革命相勗、至晚胡等乘江漢艦返省、

●香港電 清遠民團與滇軍朱世貴部、仍相持不下、朱部被困城中、徑（二十五）有滇軍數百、携砲四門、乘粵路車赴清遠助朱、

●香港電 收回海關議、因多人反對作罷、羅桂芳請假、沙面及外艦解嚴、

●香港電 從化近日防軍盡他調、縣長昨出城辦公、該縣紳商各界、提倡自治、即公推李嘉熊爲縣長、拒舊任回職、

●香港電 廣州小商店現開市者較多、惟銀米當押綢緞四行、全未復業、決堅持消極態度、各鄉輪渡稍有來省、

●香港電 清遠民團集合與滇軍對抗者、達萬餘人、由省逃出之商團、亦加入、小北江綠林乘機紛起、與孫軍爲難、滇軍總部、令各軍合力剿辦、照土匪攻城待遇、清遠城外商店盡被滇軍焚燒、民團現分兩路圍城、

●香港電 洪兆麟語人、無論北方若何變化、彼倒孫目的不改、

●香港電 徐樹錚仍留港、住李耀漢宅、有叩以對北方政變意見、徐言段恐不出山、因其與馮不能合作、

●香港電 西南商團、預將槍械藏匿、滇軍到繳團械時、均無以應、滇軍要商會罰欵萬元凖數、各店懼禍、盡他徙、

●香港電 聞某要人反對株連、俾秩序早復、

●香港電 省署徑（二十五）再佈告、禁各軍繳各屬商鄉團械、惟無效、

●香港電 商團電滬粵僑、謂商人既被繳械、復勒罰欵、又再捕人、商人流亡來港者數千人、請濟欵俾安集、（以上二十七日下午七鐘）

●福州電 財廳長任前警務處長俞紹瀛、徑（二十五）晚發表、

●福州電 薩宥（二十六）日宴商會長董銀行長員、請對財政帮忙、

●福州電 周詩報告沙永盧郭已停戰議善後、

●福州電 台江各船反對水警廳徵差船費、沁（二十七）日已罷河、（以上二十七日下午二鐘）

●南京電 陳調元率第五混成旅全部、沁（二十七）晚過寗回徐、皖軍史旅亦過寗回防、（二十七日下午九鐘）

特約路透電

北京變化與戰事

▲二十七日天津電 吳佩孚已抵天津、在此設立臨時司令部、並布告外交團、斥馮玉祥爲叛逆、忘恩背義、渠奉曹錕特命、設法處置之、故現集大軍十萬、掃除馮氏、挽回時局云、吳據守京津鐵路、至落堡爲止、吳稱、蘇魯軍隊現由津浦鐵路北上、而鄂軍亦乘京漢車來援、山海陣地、彭壽莘張福來維持、將取守勢、目前能扼守陣線、

▲二十七日北京電 北京昨夜除包圍公府之衛隊及駐守電局之若干兵士外、已無駐軍、（註電文簡略、就上文觀之、顯係指北京檢查甚嚴之意）

私運華人赴美

▲二十六日紐約電 某輪船由香港開來、歷三十日抵此、船上裝箱中查見藏匿華人七名、開箱時有二三人、以圖私運入境、經手者曾允於上船後給以食物、登岸後予以工作、七人中有一人已死、餘者亦因食物缺乏空氣不足、頗覺難苦、至奄奄待斃、皆即送入醫院、本地華人三名被控私運華人入境、已被拘獲、該輪船之名、警察未曾宣佈、

俄齊聲明僞函

▲二十六日倫敦電 齊諾維夫致英工黨大會、謂外間所傳渠署名之一函、乃僞造文件、渠並無此函、亦不可有此函、僞造痕跡極顯、英外部人員不能審知其僞、亦太無學識矣、此爲選舉作用明甚、倘望工黨大會派人來俄、調查此函之眞僞云、

▲二十六日莫斯科電 俄國答覆英牒、首稱俄國迭次宣言、俄政府對於萬國共產黨之行爲、不負責任、繼稱俄國堅不討論英外部來牒之形式與論調、但極欲聲明者、所謂齊函者、實爲僞造、其目的在毀壞英俄條約、及英俄間漸有進步之友好關係、公文中竟利用僞造文件、俄政府於此不得不要求充分之道歉、及公私負責人員之懲戒、末稱、俄政府深知此項僞函將有嚴重影響及於兩國、故主張立一無偏袒的公斷會、以證明此函僞造之事實云、

▲二十七日倫敦電 俄國駐英代使賴柯夫斯基氏今日以關於齊諾維夫氏函事之俄政府覆牒送交英外交部、

▲二十六日倫敦電 工黨總部發表一文、對於外間所傳（一）齊諾維夫之函曾出內閣討論、（二）此函先爲郵局拆閱、後乃攝影、仍舊封送共產黨、（三）工黨候選人受總部命令勿談俄約等消息、極力否認、謂外部與俄代使關於齊函問題之參差言論、非至麥克唐納爾獲進復長外部時、莫能解決、保守黨領袖與其報紙之有此齊函副本者、應請對衆明白宣佈此函之由來、在工黨觀之、齊函頗多極可疑惑之點、尤可異者、在外部發表此函以前、倫敦某報館及保守黨總部已先有此函副本、今此函眞僞、尙屬問題、惟英外部致俄代使之牒、詞意莊嚴、完全證明政府之不爲共產黨所驅策、則無可疑也、此牒乃政府必履行俄約規定之一種擔保云、

法借美款

▲二十六日巴黎電 報稱、財政總長已與美國銀行家摩根公司締結三十萬萬佛郎借款之合同、聞借款之一部、將用以清理法蘭西銀行墊款、全數分兩期發行、第一期於十一月初在美國市場開募云、上述消息、尙未經官場證實、

公電

●馮玉祥等通電 （銜略）國家建軍、原爲禦侮、自相殘殺、中外同羞、不幸吾國、自民九以還、無名之師屢起、抗爭愈烈、元氣愈傷、執政者苟稍有天良、宜如何促進和平、與民休息、乃者東南發起、延及東北、動全國之兵、枯萬民之骨、究之因何而戰、爲誰而戰、主其事者亦無從作答、本年水旱各災、饑荒遍地、正救死之不暇、覓耀武於域中、吾民何辜、罹此荼毒、天災人禍、並作一時、玉祥等午夜徬徨、欲哭無淚、受良心之驅使、爲休戰之主張、爰於十月二十三日決意回兵、並聯合所屬各軍、另組中華民國國民軍、誓將爲國爲民効用、如有弄兵而禍吾國、好戰而殃吾民者、本軍爲縮短戰期起見、亦不恤執戈以相周旋、現在全軍已悉數抵京、首都之區、各友邦使節所在、地方秩序、最關重要、自當負責維持、至一切政治善後問題、應請全國賢達、急起直追、商補救之方、共開更新之局、所謂多難興邦、或即在是、臨電翹企、佇候教言、陸軍檢閱使第十一師師長馮玉祥・陝西陸軍第一師師長胡景翼・大名鎭守使陸軍第十五混成旅旅長孫岳・熱河都統米振標・旅長岳維峻・田玉潔・鄧寶山・李紀才・李雲龍・馮震東・曹世英・張之江・李鳴鐘・宋哲元・劉郁芬・鹿鍾麟・孫良臣・蔣鴻遇・孫連仲等叩印、

●眞茹來電一 各報館均鑒、頃接天津宥日報稱、吳玉帥本日到津、將指揮各軍、與馮決戰、奉張已逃、金鼎臣及江金綿現擁奉天、又報玉帥已派李景林爲東三省巡閱使、兼奉天督理、並命王懋宣胡景翼合力對馮、聞吳開密電甚多、似早有準備、石門寨敵衆被困、將繳械各等語、特電奉聞、江蘇督署參謀處沁申印、

●眞茹來電二 各報館鑒、頃又接天津有日報告、京電已通、玉帥定宥日到津、已派二十六師之二團開至郎房黃村、進迫南苑、又接津浦路稱局、宥電孫、吳巡帥於本月二十六日二鐘抵津、在試辦車站、調潘旅長到津、巡帥面談奉軍李景林現已反戈、將畀爲三省巡閱使、壓迫省城、張已潛去、省城現爲金姓佔據、我二十六師軍隊、現開赴京奉線之張莊、追擊潮軍各等語、特再電聞、江蘇督署參謀處沁酉印、

適應環境

▲前幾天覺得很冷○這兩天又覺得寒暖不定○寒暖的陡變○就是病魔襲擊的好機會○這種襲擊○一日多至數次○單靠衣服的防護○決難週密無遺○所以不得不研究人身的體質○怎麼可以適合這時寒時暖的環境○

▲要研究體質的適合寒暖○須先研究體溫的調節○調節體溫○就是管理人體對於天時寒暖○應起的變化○天冷了○怎麼使皮下脂肪增加○使體內熱度○得以保持○天暖了○怎麼使皮下脂肪減少○使體內熱度○得以發散○這些調節的實權○大小腦完全不管○要有充實的體質○纔有這能力

▲百齡機補身能力最大○並能直接幫助體溫的調節○在這種寒暖不定的天氣中○眞是不可不服要藥○身體要緊○請速購服

百齡機 ▲小瓶每打十一元 ▲大瓶每打廿二元

總發行所 上海愛多亞路九福公司

國內分發行所（各省） 中法大藥房 中西大藥房 （雲南蒙自）萬來祥西藥行

國外分發行所 香港瑞昌西藥行

南洋各屬分發行所 會豐商店

分售處上海 南京路先施公司 南京路永安公司 望平街世界貿易公司

全國各大藥房均有代售如無從購買請直接滙欵敝處函購

增益體中養氣

養氣OXYGEN爲人身生活上最要之元素○一切生活現狀○均資養氣爲主動○不可須臾或離○凡身壯力健○面色紅潤之人○其體內養氣必充足○手足疲軟○面黃肌瘦之人○其體內養氣必缺乏○服人造自來血○能攝取肺內養氣增多赤血球中養化血色素○並由養化血色素分解○分送游離養氣於各器官○於是面黃者紅○肌瘦者肥○時時購服○定奏奇效○

自來血　補血生精　培虛療損　開胃健脾　強壯精神

大瓶二元　小瓶一元二角

上海五洲大藥房發行　各埠分號各大藥房均有出售

※公電二※

●天津王懷慶胡景翼等通電　各報館均鑒、懷慶等奉命討逆、仗國家威靈、政府方略、所向克捷、肅淸醜類、計日可期、忽傳我第三軍總司令馮玉祥擁率所部、闖入京師、圍逼總統、妄發通電、希圖阻撓大計、遂啟陰圖、凡有血氣、同深髮指、查馮玉祥起於微細、陸將軍建章、實其恩主、身受卵翼之恩、並附肺腑之戚、丙辰之役、在陝勾通陳樹藩、掀起叛旗、使陸失敗以去、旣以旅長隨陳將軍宦入川、結納甚厚、設計營弄、竊取鉅欵、幾致陳於死地、己竊全身而返、及護法軍興、馮援閩南下、僞倡和平、與陸將軍計定異軍特起、中途敗約、致陸憤悶自盡、蝸蟹北歸、被徐樹錚慘殺、馮反謂陸瘋癲、禍由自取、此外郭松齡將也、殺之於杯酒之間、復逼走閻陝督相文、取而代之、實德全豫軍者辦也、並無中央命令、擅誅戮、使其所部萬餘人、散　盜匪、豫人受其蹂躪、至今未艾、法統重光、黃陂復位、馮復演逼宮之惡劇、雖其同效之基督信徒、皆同起鳴鼓而攻、及今大總統依法正位、馮亦輸誠推戴、遂託腹心、奉命禦兵、自告奮勇、堯廟推戴之隆、獨當一面之重、口血未乾、爪牙先興、人笑落淵、眞堪齒冷矣、綜玉祥之生平歷史、凡國家之大義、法紀之大防、皆不必繫以相繩、即此反覆變詐、朝秦暮楚、直使人類之道義滅絕以盡、懷慶等以身許國、疾惡如仇、往復函商、意見皆同、現首都已被馮逆僭據、大總統失其自由、吳總司令已奉宣密諭、承制討賊、一切征討事宜、均聽吳總司令調度、職責所在、不敢中棄、惟各竭謀力、繼續奮進、用竟全功、所有馮玉祥盜名竊義、譎詐詭幻之行爲、一概拒斥、與天下共棄之、敢布腹心、諸祈察鑒、討逆軍第二軍總司令王懷慶・第三軍總司令胡景翼・第一軍總司令彭壽莘・援軍總司令張福來・第四軍總司令曹鍈・第一軍副司令兼第一路司令王維城・第二路副司令葛樹屏・第一軍副司令兼第三路司令董政國・第三路副司令時全勝・第二軍總指揮陶紹武・副指揮張林・第四軍副司令胡洪曹士傑・第四軍第一路司令曹宗桐・第二路司令曹永祥・援軍第三路司令張席珍・副司令曹世英・第四路司令楊清臣・副司令林起鵬・第五路司令靳雲鶚・副司令田維勤・第六路司令閻治堂・第七路司令張治公・第八路司令李治雲・副司令馬燦林・第九路司令潘鴻鈞・副司令吳長植・第十路司令兼騎兵總指揮張慶林・副司令張金標・獨立騎兵總司令張殿如・騎兵副指揮丁長發・馮遠・海軍總司令杜錫珪・副司令楊樹莊・溫樹德・航空隊司令敖景文・副司令趙鵬・率領軍官將佐同叩有、

●滁州吳佩孚電　各報館均鑒、有日驚悉馮玉祥電、計達、本日又接到停戰及撤消討逆軍總副司令各職等僞令一紙、目下京城爲逆謀力所據、大總統身受圍困、已失自由、政府機關、完全停頓、賊黨恣肆之技、譎張爲幻、何求不得、此次奉令討逆、係出大總統蒙難、政府既定政策、總副司令等職、乃由閣議通過、以明令發表、逆賊未殲、豈有更變、其爲捏造、不辨自明、且該僞令首尾、皆與程式不符、顯由僞造者不明公式、尤不啻自供狀、佩孚旣奉元首密使便宜行事、道謀敗亂、對於北等僞令、理合聲明、俾以彰逆跡、即盼我愛國同志、劍及履及、會師聲討、肅淸京闕、俾底平成、無任企禱、吳佩孚有二印、

●天津吳佩孚通電　各報館均鑒、據田旅長維勤徑電稱、頃接山海關城關一帶新由奉天逃回之難民報稱、金漢鼎即金壽山之子、率領悍匪兩萬餘人、於前數日攻入奉天省城、即將警察槍支收繳、佔領全城、把守兵工廠、張逆倉皇出走、刻下全省秩序大亂、關內商民、紛紛逃歸等語、隨先電聞、復據楊司令淸臣靳司令雲鶚有電稱、據報李景林吳俊陞等連合迫張下野、以促停戰、奉垣無兵、張作霖已避往日領館、除通知我軍各部知悉、務要振奮士氣、一律以待前得最後之勝利外、謹此電聞各等語、特選查照、吳佩孚有印、

※國內要聞※

●北京政局劇變消息

天津特京信、自東北開戰後、每日所聞、無非調兵遣將之消息、每日所紀、無非槍林彈雨之慘史、其他政局現象、幾寂寂無聞、而北京方面之消息、尤爲沉悶、不意昨(二十三)早、霹靂一聲、忽發現至可驚異之事、京津之電線、忽然中斷、電報電話、完全不通、來往之消息、均經斷絕、一時人心惶恐不定、傳說異詞、有謂京中發生某種變動者、然事出離奇、無從證實、且亦不足深信、又有謂電線係被風損壞者、或又謂陝軍第二師之潰兵、在中途將電桿折斷、但其地點則尙未明瞭等語、種種風說、莫衷一是、旋聞某外人機關、接到北京無線電話、謂係馮玉祥所部之第八旅、突於今早六點、開回北京、佔據天壇等處、隨後馮氏親率其部下之第十一師軍隊、陸續由安定門入京、分駐城廂、把守各重要路口、京師警備總司令孫岳、即響應馮氏、所有交通機關、如電報局電話局無線電台及東西火車站、完全佔守、電線均經割斷、一切交通、完全斷絕、陝軍第一師師長胡景翼、亦率所部、隨後入京、至六點三十分、馮派兵一旅、包圍總統府、要求三事、內容不得詳知、聞最要者、爲停止戰爭、懲辦禍首、至十一點、馮氏等聯名發出通電一道、又致湖南趙恒惕電一道、並聞國務總理顏惠慶、已經辭職、馮氏現請教育總長黃郛、暫時代理總理、維持政局、其他尙難深悉、惟北京地方、頗爲安靜、使館守衞隊、已各自預備保護本國僑民、另據一外人方面消息、馮玉祥突於昨(二十二)夜率隊由熱河返京、宣言武裝調停東北戰事、京城內外九門、均派兵嚴行警戒、加派武裝軍官、監視電話電報各局、並於今日(二十三)發出通電、略謂國家養兵、所以禦外侮、非爲助長內亂、自相殘殺、此次東北戰事、徒爲一人權利之私爭、而犧牲大多數人民之性命、本年各省區水旱巨災、人民已不堪其苦、如再加以兵禍、則國家將無噍類矣、本人(指馮)不忍坐視人民陷於水深火熱之中、故特宣告武裝調停、聞此電除致吳(佩孚)張(作霖)雙方外、並電達全國各省區軍民長官、但電文中對曹、仍表示擁護之意、馮於昨日午前又拍發兩電、分致齊燮元杜錫珪、電中大意、反對此次東北之戰爭、又與胡景翼等聯銜致電段祺瑞張紹曾、請速到京、解決軍國大事、是日並發出通電、略謂玉祥奉命率隊回京、灤(二十三)日黎明抵京、京城內外秩序照常、人心亦均安定、東北戰事、禍國殃民、似此自相殘殺、殊屬違背國民公意、現在雙方急應停戰、一切政治問題、由名望碩重者出而共謀解決方法、玉祥不敏、諸維待教云云、此電拍發、由馮玉祥領銜、列名者胡景翼孫岳米振標岳維峻田玉潔曹世英張之江李鳴鍾等約二十餘人、天津本地消息、二十三日晨六時半、馮玉祥軍隊返京、第八混成旅開駐南苑、武裝軍隊、完全占據各要塞及交通機關、如電報局電話局無線電台及火車站等、市面秩序、仍由警備司令孫岳維持、日內政局將有變化、又聞馮向當局要求三條件、㊀府曹引退、㊁懲辦禍首、㊂停止戰爭、王承斌現在古北口、其態度頗足注意、馮軍入京後、人心動搖、天津治安問題、關係重要、戒嚴司令李榮殿楊以德二氏、宣言中立、保衞市民秩序、又聞曹銳於昨晚八時、由京乘汽車來津、戒嚴司令部會同警察廳、擬定維持天津治安辦法、無論何方軍隊過津、均有飲料食物妥善支應、但不許軍人下車、由津開赴豐台之第六次車、行抵此間、不能前進、因站前六七里地方之鐵路、已被馮軍拆毀、該次車自五點二十分改第五次車開回天津、所有赴京搭客、全數折回、馮軍入京後、將各城門完全關閉、只留永定一門、派有重兵把守、但永定門大街、不許行人經過、京綏京漢兩路之北京車站、被馮軍佔據、馮玉祥率軍入京時、尙有吳佩孚之副官陳某二人、便衣徒步逃至豐台、索專車於午後二時、直赴秦皇島、向吳　告、曹士傑今晚(二十三)八時、索頭等三等車各一輛、於夜間由總站起程赴秦皇島謁吳、聞係往商應付馮軍入京事、馮軍入京後、日本守備隊、各就所定之警備線、從事保護日僑、日軍無線電信、仍可傳達消息、各租界自昨晚實行戒備、武裝巡捕、與各國軍隊、巡察租界地、並防衛國籍及鐵路、戒嚴司令部昨亦派軍隊荷槍實彈、在河北一帶巡邏、又派便衣偵探多人、秘密偵查、

●馮軍入京後之日訊

東方社二十四日天津電云、山西省於二十二日始撤段通電、同時以混成第三旅出兵於石家莊、閻陝西亦將與山西出共同行動、

馮玉祥占領北京後、將占領天津、因途中豐台有吳佩孚之混成旅團、廊房亦有吳之軍隊、故現正與之交涉、欲吳軍解除武裝、

今日列國軍司令官特開會議、決定列國軍聯合派遣隊至各方面、不許無論何種中國軍隊、侵入天津市二英里以內、

爲時局而派遣之驅逐艦春風與雪二隻、已於今日午後二時抵法蘭西碼頭、

●京變後之奉訊

大晚報特約員金氏二十五日奉天電云、今日晤奉天交涉員、據稱、馮玉祥回京推翻直系一舉、苟有目爲馮氏單獨行動者、實屬可笑、此種政變、非與張作霖得有諒解、未必能實行、而張馮間、則在此變前、固早有諒解在也、張氏一俟榆關直軍投降、道路可通、即擬進京、此事料在旦夕之間、自東北戰事結束、今後重大問題、將集中於長江流域及淞滬區域、但關於此類問題、奉張不欲罷於、又稱盧永祥苟有意來奉、則以往日交誼、將受熱誠之歡迎、惟盧氏在政治上已無可發展、故其來奉、亦與居日無殊云云、據北京消息、馮氏回京之日、適奉軍星期四在山海關作戰失利、幾退至石門寨時、迫盧何去滬之陳樂山氏、於過去二十四小時內曾在奉天、但聞現已赴日、携有張作霖使命、請盧永祥回滬、重與蘇浙作戰、記者嗣訪孫科、據稱、吳佩孚欲攜帶所部軍隊赴蘇、與齊氏合兵、爲背城借一之舉、惟齊與馮之交誼、盡人所知、於此屬殊有關係、而孫傳芳地位、觀於近日浙省之多故、亦可考慮、孫又述乃父之志、謂中山意見、信武力狄克推多爲今日解決中國各種問題之唯一方法、而段祺瑞實爲指揮時局之相當人物、又謂中山知革命後憲法頒布過早、當時全國猶未有所準備云云、

●外電述秦皇島現狀

字林報二十五日秦皇島電云、此間西國婦孺經英當道通知、已於昨夜悉登開灤礦局之新羅輪船、開離秦皇島、該輪自戰事發作時即租定、以備緩急之需、泊於碼頭末杪、L三十三號、潛水艇即泊其對面、該艇於數日前來此防衛、阻止逆從艦上兵士在此登岸、第二次國際軍事專車於昨午十二時抵此、自天津開出後、途中共歷四十八時、較平時增四五倍、該車停在山海關五小時、其時砲火又極岑寂、前一日則奉軍共向山海關發砲數百次、一彈適中客車、斃六人、傷四人、一彈燬車站總管麥沙爾氏之製圖室、另一扭砲則中鐵路飯店、

●日首相對華政變演說

東方社二十七日東京電云、二十七日、加藤首相在岐阜市開會之憲政會東海十一州大會演說、其中關於中國問題者、大旨如下、鄰國支那長此不得統一與和平、不但可爲友邦惜、且戰亂不絕、影響於列國通商者非淺、是誠堪憂也、惟於大體而論、中國之事、不可不由中國自身處理之、干涉中國內政、違國際通義、固不待言、而在吾國、視關於中國內情之一黨一派、宛如本國之黨派、或謂宜助直隸派、或謂宜助反直派者、頗不乏人、是固謬誤之至、即從利害打算思之、亦斷乎不可援助一黨一派、然我國與中國、非但爲鄰接之國、且於文化等關係、亦有極深之聯繫、至於經濟上密切之關係、其程度亦迥非可與列國相比擬、況我國在滿蒙擁有特種權利利益、尤屬顯著之事實、無論何人、不能否認之、因我國在滿蒙之權利利益、爲關係我國生存之要件、所以眼前之奉直戰爭、倘延及滿蒙、侵迫我之權利利益、以致我國之生存要件竟受威脅時、我國不得不作相當之考慮、但戰禍之擴大至於如此、最非吾儕之所樂聞、故甚希望平和之早日恢復、而不能已也、加藤首相就中國問題、語記者曰、中國之變亂、以馮氏入京而一面已一變、日本固始終採不干涉主義、外務大臣已大告成功、今吳佩孚氏雖一敗塗地、然假令吳氏勝而入滿洲也、亦無加危害於日本人之生命財產之事、英美對於中國之時局、固絕對無干涉等事、亦採取不干涉主義者也、日本與吳佩孚氏及張作霖氏、雖似有所接洽、然余以爲與無論何方皆無關係、吳氏亦頻表好意於日本、余曾且履有書信、並其照相寄余矣、夫中國之時局、其變化如何、今日殊難預測、惟苟不加危害於日本之特種地位、則日本固絕對守不干涉主義、固不必言也云云、

●北京政變後之粵省態度

東方通信社二十五日廣東電云、馮玉祥等之變態與占領北京之報、爲廣東方面之吉報、惹起多人之注目、政界自昨日以來、俄生動搖、廣東現狀、尙有六分罷業之狀、對時局策、則具體的不能謀何等方法、東方通信社記者今日訪胡漢民及古應芬、而叩其感想、與今後之對付策、胡漢民謂、北方之變、其結果必有利於反直派、馮玉祥氏於事前、已計畫時局之收拾策、以段馮張孫爲主幹之委員制、以段張孫三氏共有異議、故今後之結果如何、尙難逆睹、恐不免有多少之糾紛、廣東政府現以實行解散商團後之善後策、而　中尤以財政問題之解決、爲目前之急務、現正在劃策協議中、然現爲應機之態度起見、已決定派代表至天津云云、

●東北兩軍戰訊

▲榆關戰事之連日情形

山海關各火線、自二十一日拂曉、雙方同時開始最猛烈之攻擊、砲火連天、血肉相搏、奉軍仍用三生七徑大砲、分向山海關附近射擊、直軍第三師由左翼側面、第十五師由右翼側面、由維勤第二十六混成旅段圍、由二郎廟一帶分路猛進、前線由機關槍手槍隊衝鋒前進、即將奉軍高兒河城一帶之防線衝破、激戰一晝夜、將附近貓兒嶺及各山頭完全佔據、又據某軍政機關傳出消息、昨今(二十一二十二)兩日、山海關戰事、仍以第十五師進攻之中路、第二十六混成旅側攻之右翼爲最猛烈、每次交綏、必須衝鋒、關外白色峨地、皆變爲血色、即此可知榆關戰事之激烈情形矣、目下直軍對前方各項計畫、一面分路猛攻、實行包攻戰略、一面固守所佔各要隘、因第三師及陝軍第二師之一部、駐防扼守、預防奉軍再謀反攻、二郎廟觀山寺角山寺一帶、由第二十六混成旅駐紮防守、榆關外附近各要隘、已無奉軍蹤跡、皆由田旅段關各營底駐防、惟田九門口仍爲奉方所注意之目的地、吳佩孚特抽調兩勁旅防守該處、並新設砲位二十餘處、山角各通衢、均設地雷防禦線、近日關外兩軍、日夜激戰、均勢疲不堪、子彈消耗尤多、奉軍二十七師向稱善戰、於二十二日與第三師少年步兵一團相遇、因子彈無多、且已接近、乃各上刺刀、奮勇肉搏、奉軍死於刃下者三百餘人、後各退後休息、九門口旋得旋失、現又爲直軍恢復、現直軍大隊、合力猛攻二郎廟、奉軍在角山寺設立大砲十餘尊、往下射擊、直軍現仍向上攻取、奉軍目的、在奪取秦皇島、故田家莊地方、於二十二日奉軍驟然增多、直軍十四師、現在預防中、奉軍大砲竭力向關內射擊、山海關車站、先後落砲彈八十枚、鐵道旅館中砲彈數枚、炸傷數人、車站日本憲兵營、中砲彈三枚、幸未傷人、吳總司令偕同幕僚衛隊赴前線視察、不料砲彈落車旁一枚、即時爆裂、炸斃九人、傷者數十名、吳氏幸安然無恙、二十三師已向前進攻、奉軍所挖戰壕、約四五道、均爲尸填滿、血流成渠、領奉軍駐紮平山營、接戰多時、平山營爲直軍佔據、馬匹死者尤多、橫臥地上、無人掩埋、明春勢必發生時疫、又傳奉軍海軍利綏江亨江平江通江安等艦、在秦皇島降直軍、吳氏頗爲嘉許、並將令引導直軍海軍、進攻葫蘆島營口等處、以抄奉軍後路、此說出自直軍、或係一種希望之空氣、亦未可知也、

●京變後魯人之恐慌

濟南通信、馮玉祥自率隊往熱以來、一般人喧傳、均謂其態度不明、茲據本埠日人方面消息、謂馮玉祥軍隊二萬五千人、突於昨日(二十三日)武裝入京、將各處要隘佔據、即迫府曹下討伐吳佩孚令、人心惶恐、達於極點、熊炳琦於今日(二十四日)午間、親往督軍署見鄭、密議應付時局方法、結果如何不詳、惟本日晚間、各街巷偵緝警察、均加雙崗、車站消息、潘鴻鈞所帶之中央第一旅、自蘇開回、今晚到濟、即行開往榆關、加入前線、凡在省閣長以上官、皆紛往車站慰勞、至各當局態度若何、尙無所聞、(十月二十四日)

●勢將破產之魯財政

濟南通信、山東財政當局、向特借款爲維持現狀之一辦法、年來積欠內外債數目、已達一千五六百萬元、迺近自軍興以來、既須供給各路撥軍開拔費、吳又索欵又急如星火、計先後由各財政機關及商界方面支出者、已有百五六十萬元、且均係現款、遂致省庫一空如洗、市面金融、因亦異常吃緊、據財政廳方面、早已寅支卯糧、將本年度下忙錢糧、墊解淨盡、陽曆年前各機關經費、至今仍分文無措、財政廳長龔積柄特具呈省署請示、略謂、各縣地丁錢糧正雜捐稅、爲防軍撥借者、本年底能否令其償還、軍興後本省預算以外之支應、應如何報銷、後方將來用欵、如何籌措、措辭異常急迫、窘急情形可想、茶酒局爲全省收入最豐之機關、比較額爲一百萬元、最近曾墊借各軍軍餉、除本年度稅款已全數報解外、現在已將短十五萬元、而吳佩孚及北京茶酒署、仍迭電索欵、局長周亷岐點金乏術、焦急異常、鹽商方面、吳令其償還海防銀一百萬兩、報効軍費一百萬元、但據熟悉鹽界情形者云、東省鹽商、即悉索敝賦、亦不能湊足二百萬之鉅欵、各鹽商爲此、曾迭開會議、決定向吳佩孚要求減少數目、如吳堅執、則各鹽商即辭請將其承辦之鹽欵、讓渡與他人辦理、銀行方面、日前已湊交三十萬元、計東萊銀行五萬、其他中交山東各行、亦各三萬不等、而昨由省署方面傳出消息、謂前方需餉緊急、熊省長日內即將召集全埠商家開會、令各商家勉湊大宗軍欵、爲數當在百萬以上、果爾、則市面金融、又不知將恐慌至若何程度矣、

●魯捲烟稅開征後之罷市聲

▲各外國烟商擊起抗議

山東捲烟特稅、自十月二十一日即已開征、濟南小販商、迫於官廳壓力、已照章貼印花繳稅、以前每盒售銅元十枚者、現均一律售十五枚、而各外國烟商、則始終不貼印花、捲烟特稅局派數調查員、至某外公司查烟、該公司洋經理在門首阻止、不許入內、調查員亦無如之何、某外公司派人將未貼印花之烟、沿街售賣、當被警廳逮捕、該公司已呈請該管領事館、向交涉署提出抗議、外埠如烟台濟寧嶧縣等處、各外國烟商、均已罷市、歡迎牌烟一小盒在濟寧現已售洋兩毛、(原售銅元十枚)吸者猶無處購買、聞山東捲烟特稅、中央曾即令停辦、而熊炳琦竟抗令不遵、究竟中央對於熊炳琦、是否尙有約束能力、準此以觀、捲烟稅之開徵、尙不能一帆風順也、

●湘省防堵川軍之計畫

（率）

▲軍事會議之結果

軍事會議、今日開幕、列席者有一二三四師長賀耀祖劉鉶葉開鑫唐生智旅長鄭鴻海葉琪王耆師唐希汴劉重威蔣鋤歐夏斗寅等、所討論之範圍、不外應付湘西湘南、其重要主旨、則以湘省素以保境息民爲懷、不欲與人挑釁、凡已入境或未入境之客軍、事前均請其撤退或中止進行、如不見諒、湘軍除布防固守外、並爲自衛而戰、決不侵入鄰境、關於此點、已取得各將領同意、記者擬稿時、省署張筵宴以餉高級軍官、而若鑒固防之期、亦不遠矣、

久欲入境之客軍、如湘南程潛及沈鴻英兩方、或因兵力太薄、或因牽涉太多、至今尙未發動、且有發動無期之說、惟川軍熊克武部、因黔東不能供給、爲饑寒所迫、已行抵麻陽托口一帶、該軍至今尙未決定用兵之宗旨、如對鄂川兵、以後方無充分之接濟、勝固無利、敗且歸路斷絕、對湘挑釁、以萬人之力、斷不能席捲三湘、故大部分意見、以暫且開到湘西、就地取食、且待全國局勢變化、再定攻鄂或入粵之企圖爲主、惟蔡　欲欲乘機進犯洪江、以報其喪師失地之辱、熊與部將湯子謨等、均不謂然、允嚴重監視制止、蓋熊湯不欲與湘人結怨太甚、此行非其本願也、麻陽托口一帶、與黔東毘連、朝發夕至、湘軍前得固守防區之訓令、但該地非可固守者、且兵力未及集中、故川軍得以乘隙而入、湘軍某部、刻已奉令調往湘西參地、協助防務、以關軍事計畫、未便披露、惟無論如何、湘軍將以實力制止川軍之再進展、事前且擬作一簡單之聲明、略以湘西不堪再擾爲由、請其撤退、如相逼急、發生誤會、責任有所攸歸、友誼不無遺憾等語、駐常之唐旅長生明、最近奉令赴桃源布防、而常澧鎮守使唐榮陽、經營統領陳渠珍等、亦各作積極之準備、故以情勢度之、川軍不能越辰沅而窺常桃、且以兵法論、孤軍不能深入、熊軍後路旣無充分之接濟、貿然取道辰河、將陷於包圍之局、故多數人咸謂川軍入境、僅足影響

大生公司　獨家創製　立愈傷風咳嗽良藥

杏仁精

咳嗽每由感冒風寒而起服藥得當治愈甚速藥不對症由輕入重漸至傷肺咯血釀成肺癆本公司杏仁精功能化痰止咳對於傷風咳嗽痰喘音啞等症靈驗如神創製以來迄今十年治愈咳嗽卓著成效近有冒名偽藥承賜顧者請認明神農商標及本公司住址以免誤購定價每大瓶大洋一元四角每打十四元中瓶七角每打七元小瓶四角每打四元外埠函購外加寄費二角郵票十足收用◉總發行上海南京路中盆湯弄口大生製藥公司

立愈白濁新藥

大生製藥公司　分發行杭州清河坊後市街口　總發行上海大生製藥公司

各種機器　德商禪臣洋行　鐵路材料

禮益吉廠專製發電機 透平機 馬達 方脈電表 電線 及一切電汽材料

輿倫斯登科伯爾廠專製火車頭 鋼軌 橋樑 客車 貨車 及一切鐵路材料

以上兩大廠中國爲敝行獨家經理常有現貨備存本機敝行兼售

印刷機器 印刷 顏料 各種帮浦 各種引擎 以及紡紗 織布 磨穀 碾米 麵粉 榨油 等機不及繁載

總行上海江西路六十六號　電話中央第八〇五

分行　北京 天津 濟南 漢口 廣東 香港

上海俊明醫院

本院設備之完全、在滬上私立醫院之間、當爲首屈一指、如愛克司光、太陽燈、電熱機其他各種新式科學診治病療機器、無不應有盡有、診治無論貧富、皆以最精細之用意、盡現今科學所有明確診斷之方法、以拯救病家之艱難爲宗旨、近因院務日形發達、房屋不敷所用、爰遷移於靜安寺路爲新院址、地方閑靜、景色優佳、房屋寬暢、頗合養病、

外科花柳生殖器科部長　林炯東

內科小兒科部長　周文達

眼科耳鼻喉科部長　林肇文

愛克司光電療科部長　翁寅清

產科婦女科部長　吳汀鶴

（東京帝國大學研究學）

靜安寺路八十六號洋房（俗名張家浜）　電話西一一五八

悅新昌老廠兩號大減價

本廠專造各式高矮鐵床彩色精緻美觀全銅床精籟絕代不受各種戰事影響所以採辦原料及工價因馬路不便即照碼七折大減價今當遷移四馬路一間起十月十六止七折總發行所設在馬路河南路口電話中央七八〇二

大世界游覽儲蓄章程

●甲種（活期存欵）（券利並給）

存欵滿洋一百元滿一個月贈游券三張（不滿月無贈券）（多則類推）此項儲蓄隨時可以提取利息按月七釐半年一結半年後復利

●乙種（定期零存）（券利並給）

每月存洋五元每月贈券三張中途停止繳欵贈券亦即停止

定期三年除按月給券外期滿還本利共洋二百十八元

定期六年除按月給券外期滿還本利共洋五百二十六元

定期九年除按月給券外期滿每份給還本利共洋九百九十二元

定期十二年除按月給券外期滿每份給還本利共洋一千七百三十八元

定期十五年期滿每份給還本利共洋三千三百十八元

●丙種（定期整存）（至多以十份爲限）

每份存洋五十元一次贈游券六張

定期一年期滿還本月贈游券二年七張　三年八張

●丁種（定期整存）（至多以十份爲限）（券利並給）

每份存洋五十元

定期一年期滿還本利共洋五百五十元每月加贈游券三十張

定期二年期滿還本利共洋六百二十元每月加贈游券三十張

定期三年期滿還本利共洋七百元每月加贈游券四十五張

定期五年期滿還本利共洋九百元每月加贈游券四十四張

發行人黃楚九　上海三馬路父子大藥房發行

[illegible]

敬贈名人書畫

本局敬贈大書家鄭孝胥王念慈趙雲俠吳湖帆等之書畫並附贈帖與特價之詳細目錄

並附鄭紫費五分敝局當寄還

洋五分敝局當寄還特價六折

郵費郵票五分

送贈善書並附贈特價書帖目錄

路◉益壽里◉求古齋書籍帖局啟

湘西一隅之治安、而與全局無涉、惟駐常德之鄂軍第二混成旅長胡念先、前以協防川軍假道、中止入防、近忽得鄂允許、全軍開回鄂境、斯則可異耳、軍官回防之期、大約以唐生智爲最速、因唐担負湘南治安、責任至重、唐之配置防務、歲月於茲、而對方程潛譽勢、又非浩大、故以唐之兵力、足以維持、惟未能放鬆一步耳、葉開鑫之隊伍　則將集中洪江、以防蔡鉅猷之來犯、葉有即日跳赴洪江之說、但據　師軍官云、彼在省尚有旬日以上之勾留、行期不至如傳言之急迫、惟伊部將鄒歐劉重威兩旅長、則將先期回防、以資應付、至賀劉兩師、劉無固定之任務、(唐防湘南葉防湘西)可以隨時抽調也、(二十二日)

◎汴梁軍事雜訊　(蒼)

二十三日開封通信、吳佩孚此次北上、京漢沿線軍隊、抽調殆盡、近吳以該路連貫三省、關係重要、亟須防範、特派穆恩棠錢秉鑑爲全線戒嚴正副司令、以專責成、現該司令部已組織就緒、啓用關防、行使職權、穆錢二氏於前日就職後、特出示布告全線戒嚴辦法六條、凡在路線區域所經地方、如有跡近破壞軍事行動者、即得以軍法從事、全路行旅暨沿線居民、以至公共團體、凡經司令部認爲有干涉之必要時、得以隨時施行檢查、及種種處置、並絕對不准任何結會集社、即新聞紙·郵件·廣告等、認爲有妨害治安時、亦得嚴厲干涉、或拘辦、或禁止郵遞、以杜禍患、自此項文示宣布後、全線沿站、及各經過鄉村、均往發貼、人民頗有慮發生意外影響者、直軍後方警備司令部近因前敵軍士、間有不服水土者、李倬章總司令特令行河洛道尹由竹亭、將前次汴省所有緝獲烟土、全數配合朴兆各藥品、趕製爲丸、運赴前線備用、由李令後、當即會同商會領袖監視煎熬、現洛陽所有藥舖之藥朴茯苓膏兆均已購盡、司令部前已派員、將此項丸藥、送呈軍前矣、此次前線直軍各師旅、間有服裝不全者、現值冬寒、需要極急、北京軍事處特派委員鄧桂亭邱震南等數員南下、分赴豫鄂兩省、定製棉軍衣十萬套、限十日製齊、運送前方備用、二十四日通信、汴省自東北軍興以來、供億浩繁、當局因前方餉糈萬急、積極籌欵、幾於竭澤而漁、省會軍警、及各屬防軍、大半尚在欠餉之中、李倬章苦無辦法、而新任豫東鎮使劉煥臣氏、忽於此時、派員來鄭、向各行家派餉、(鄭地本新師防地、與劉不相涉、)其所擬定之商行不一、如棉花機器兩貨火柴洋油各業、均有接洽、惟劉氏委員、仍聲明借派五萬元、係借墊性質、措詞極爲委婉、聞鄭州各商界領袖、以鄭地既非劉使轄防、越境借餉、雖非得已、此例萬不可開、而各家金融欠缺、無可從命、尚在其次、往返磋商、尚無結果、洛陽方面得訊、當即訓飭鄭縣賀知事、令將前此已經指派餉項四十萬元、無論收齊與否、着速攜數造冊、隨時具報、存放就地銀行、以便就解前方需用、至本省各屬餉項、應由本省長主持、擇要撥放、不得通融、仰即令遵、免干未便云云、刻李氏對省中軍政各費、業已另籌辦法矣、詎料鄭地前昨、忽又發生全埠罷市風潮、歷一日半之久、原因若何、言者不一、有謂因商界罷捐而起者、有謂鄭地北村某釐局苛歛火柴商布商、激動全市公憤、因而罷市者、當時全埠頓入嚴重狀態中、軍警巡邏、儼令大敵、當經鄭商會正副會長公欵局長棉花公會省議員劉乙生趙繼亭等、前赴洛陽請願、停止苛派、并詳陳罷事始末、李省長即言此次承各業籌墊四十萬元、深堪嘉慰、但該局苛歛、辦理不善、又係另一情形、允將該局長李興祺懲撤、另派妥員往辦、對於該局、礙難照請裁撤云、旋備翅席饗衆、以示優待、現據鄭州來人言、商店已照常復業、惟四十萬軍餉、刻尚未能全數集繳、不知當道何以處之也、

◎豫軍過蚌北上

蚌埠通信、自江浙戰事發生後、津浦路輸送軍隊南下者、絡繹不絕、始而皖軍、繼而蘇軍、(駐防徐州一帶者、)末復有豫軍由隴海路轉來、晝夜奔馳、蚌埠車站、無日不過兵車、加以四處招募之輸送隊、亦均由蚌埠齊、派員送至前線、現在東南戰事、已告結束、所有各軍隊、勢必依舊運回、是以向之紛紛南下者、今且陸續北上矣、兵車載道、擁擠不堪、因之連日南來北上第一二三四次客車、均誤點數小時、一般乘客、只得在站台或候車室等候、雖急而亦無如之何、並聞近兩日第九第十兩班車、均未開行、探其原因、係以浦口有大批豫軍、急欲北上、特留車輛裝運、計前日過蚌者、晚間六點二十分、有該軍第三混成團團長鄧振才、率領本團第一營官長兵士、乘坐廠棚車一列、約有二十輛、並有輸送隊五十六名、到此下車、隨由保安隊押至警廳、派隊解送懷遠縣遣散、又九點鐘南來專車一列、有該團二營營長蕪漢武、率帶二三兩營官長兵士、乘車一列、約廠棚與鐵皮車二十餘輛、並有輸送隊四百名、到此下車六十二名、均係皖北籍、其餘仍隨車北上、此前日豫軍過蚌之情形也、昨日下午五時、又由南開來專車一列、係載運豫軍第五旅一混成團、計車中有團長一員、率領官長兵士兩營、到蚌時警廳保安隊在站彈壓、並令車站外賣食物者、均送至車前、以便任意購買、車停數十分、始鳴笛開車而去、繼六鐘許、又到專車一列、滿載兵士、聞係豫軍第四混成團、營長李有才、率領該團二營全營官兵、是時天已昏黑、各兵士亦均未下車、僅在車中購買饅頭等各食品、聊以充飢、即行運輸北上、綜觀此項軍隊、面貌旣極憔悴、服裝亦不整齊、大約在前線作戰、飽吃辛苦耳、聞連日該軍北上原因、係奉吳佩孚電調、令前往秦皇島加入攻奉、未知確否、

◎安徽巢縣之匪刦

安徽各屬匪勢、近來異常猖獗、擄人勒贖、時有所聞、且此項股匪、出沒無常、往往乘隙蠢動、到處騷擾、各縣知事、對於匪案、又多未能盡力剿辦、以致匪類恣橫、愈無忌憚、最近巢縣屬之柘皐鎮、距巢湖二百四十里、與合肥毘連、出產豐富、商務素稱繁盛、本月二十三日、上午四時、突來股匪二百餘人、攜有步槍五六十桿、及手槍大刀棍棒等、先將該鎮警察所槍械刦掠一空、後將同豐質舖四面包圍、因門墻堅固、未被攻破、該質舖由樓窗擲下現洋二千餘元、援槍數桿、匪衆見有現洋槍械、乃改攻該質舖隔壁之三陽雜貨號、刦去銀幣一千七八百元、該號主人任厚甫出而抵抗、被匪擊斃、其時大小商店、異常恐慌、各店夥皆紛紛逃避、匪衆一擁上街、鳴槍示威、大肆刦掠、挨戶搜刦、歷十小時之久、搶刦之後、逼令前商會會長鮑平卿、至各商店及居戶勸捐、多則二三百元、少則五六十元不等、若無現欵、即以衣飾作抵、故未縱火、總計損失、約五六萬金、其中以德大蛋行·普豐茶莊·萃升恒紗號·同豐質舖·三陽雜貨號·徐興源雜貨號等損失最鉅、當日下午四時許、合肥團防局總指揮夏永倫、已率團勇三百餘名、趕到柘皐、與匪鏖戰一小時、是役當場斃匪十餘名、團勇陣亡兩名、匪勢不支、即一鬨而散、惟向何方逃竄、尚未探悉、聞臨行時並擄去男女肉票十餘人、迨巢縣知事聞警、立電馬督理告急、一面布置城防、並派張棣張先志兩人、星夜來燕報告馬督理、請兵前往痛剿、馬氏接見兩代表後、即派備充旅第二團第三營營長蔣洪、率領全營兵士及機關槍一排、於二十四日下午五時、分乘濡須塢快安兩小輪、拖帶大號拖船兩艘、星夜開往巢縣、由陸路至柘皐、跟踪追剿、皖省匪勢猖獗如此、若不及早撲滅、轉瞬冬令、居民將無安枕日矣、

◎泉州罷市之一瞥　(騎生)

▲十一日罷市十六日復業

泉州最近釀成罷市風潮、其原因則以晉江縣署以供應軍需事、責助於商會、月索五萬元、商會祗允三千、不可促之且益急、全城商民、乃一致罷市以抗之、並電省云「晉邑自政變以來、村社爲墟、民窮財盡、乃以刦後餘生、復迫負擔軍需、柴米供應借欵等、茲計達百餘萬元、伐毛洗髓、民命將絕、而昊天不吊、兵災之後、又阨水災、生機愈促、勢更垂危、當道未一拯救、反重其負、以叢爾小邑、竟盤增兵至萬餘人、分駐城鄉、皆責就地籌給、而縣署月索四五萬元、復欲全令城內商民籌付、以區區數百家、一綫殘喘之小商民、力何能逮、蓋自政變後、富者變徙一空、中戶亦盡室以行、所滯留而未去者、厥惟窮黎、加以刦殺擄案疊出、憔悴無聊、人人自危、市塲荒廢、悽慘可憐、查泉邑月收正雜捐稅地丁等、現亦俱預征殆盡、賈舖兩捐、征至十八年、地丁征至十五年、竭澤而漁、羅掘俱窮、致五月之間、知事六易、爲全國之所無、就地給養、亦亘古所未聞、即以陸軍編制之規定、兵士每名月給柴米價二元一角、除駐惠安洛陽橋等處外、所駐城內者、不過兩千餘名、統計兩月不過四五千元者、乃欲迫令商民負擔三四萬元、似此苛勒、民何以堪、勢必盡驅民於溝壑、相與偕亡、嗟乎衆人何不幸而生閩南、前遭疊兵屯呼籲、未蒙拯恤、今旣垂盡、尚有再作最後之哀懇、鄉民已揭竿於前、城內乘商、現亦罷市於後、茲已三天、尚未開門、窮極末路、無以自存、統乞垂憫、迅賜設法救濟、以維民命、而安秩序、臨電涕泣、不知所云、晉江教育會商會農會並紳商學各界叩元、」此電去後、周復電令廈門道尹及孔昭同安爲調解、商會勉允增籌六千元、事始了結、全市亦即於十六日復業矣、詎此事方結、而駐樹兜之高義部洪炎、又以派餉激成市變、緣洪於浮橋一鄉、派餉至九千四百元、富者每戶攤至百數十元、貧者亦十數元、民不堪命、洪復派兵强勒拘人、鄉民乃相約罷市、以爲消極的抵抗、有人向洪緩頰、欲以六百元了事、結果今尚未悉也(十月二十三日)

◎全國教聯會消息(十三)　(召)

▲第五次大會之議決案

▲反對教育文化基金董事會之文電

第十屆全國教育會聯合會、於昨日(二十三)下午二時至四時、開第五次大會、各省區代表三十五人、全體出席、主席陶懷琳、按照議事日程開議、第一案、即十八日下午臨時大會臨時動議之「所謂反對中華教育文化基金董事會案」文曰、關於美國退還庚子賠欵餘額近已在京組織基金董事會、我國董事、除現任官吏之八外、餘皆由政府就所謂全國教育學術團體聯席會議所推薦聘任、查各團體之聯席會議、係由中華教育改進社、於本年九月一日、隨意招集者、復私冠以全國二字、用以欺政府欺美人、實不足以代表全國之教育學術團體、且關於董事之人選、事先已在八校教職員聯席會議內定、而九月一日之董事會、除八校教職員聯席會議本身外、北京國立八校、復各佔一單位加入、其代表各校者、多即代表該校出席教職員聯席會議之人、彼等既占多數、自然如願相償、政府及孟祿博士方面、不知個中情形、亦復認爲全國代表、而我國董事、遂由是產出、九月十八日、該董事等開成立會於外交大樓、自訂董事會章程、定名爲中華教育文化基金董事會、其權限則擔任接收存放及使用該項基金、并得接收其他經營教育及文化事業之欵項、查該董事會、本專爲美國退還之賠欵而設、不能涉及其他、乃定名既如此含混、關於權限、復規定得接收其他經營教育及文化事業之欵項、推解其義、即將來其他各國退還之賠欵、亦未嘗不可由該會一手把持、且於接收存放之外、復有使用之權、中政府不能過問、美政府不能過問、我全國之教育學術團體、亦復不能過問、爲所欲爲、誠一最高絕對之主權者、而董事期滿改選、仍由該董事會自身選補、任何方面、無權參與、似此組織、其欲澈底包辦之意、昭然若揭、決非本聯合會及國人所希望其實現者、本聯合會退還庚子賠欵事宜委員會、所推舉之幹事、既遂本會名義與其他教育學術團體協商、然竟不見及此、殊爲遺憾、至未能照章隨時將進行狀況、通訊各委員并徵取意見、其行爲尤屬越權、惟此乃本聯合會內部問題、不妨另案討論、對於所謂中華教育文化基金董事會、實覺不能即予承認、其不承認之方法有二、(一)由本聯合會對國人及美國方面、發表宣言、根本的否認前次各團體所推舉者、并東請政府另聘、(二)由本聯合會提出董事會章程之修正案、要求該董事會承認、藉資補救、倘遭拒絕、再照第一法理、茲將章程中應修正之點、臚列如下、(一)名稱須表明爲美國退還之賠欵而設、(二)其權限中、規定「幷得接收其他經營教育及文化事業欵項」應行删去、或易爲「社會上如有以經營教育及文化事業之欵項、託爲保管或計畫者、亦得接收之」、(三)權限中之「使用」二字、應改爲「分配」、(四)董事之改選、應定爲由本聯合會選補、但該董事會、得提出三倍之候補者、以資參考、至近來盛傳之專門委員會、究係如何組織、尚不得知、查原章雖對於各種事務、均組織委員會、分別辦理、而此項專門委員會之委員、似不宜限於董事、應集合國中各科著名學者、藉收集思廣益之效、議決、先行電致該會、否認其名稱組織權限、幷一面用公函聲述理由、由主席指定王兆榮朱經農起草、當將電稿擬定、電云、「北京顏駿人、轉顧少川、范靜生、施植之、黃任之、蔣夢麟、郭鴻聲、張伯苓、周詒春諸先生鑒、中華教育文化基金董事會名稱組織權限、均有未當、請愼重改正、餘函詳、第十屆全國教聯會」(今日早發)主席又按日程議第二以下各案、一共議決六案、茲逐件詳誌於下、

(十一)各校女生應依章一律着用制服案、衣以蔽體、亦以彰身、不衷爲災、昔賢所戒、矧在女生、衆流仰望、雖曰末節、所關實鉅、查學生制服、教育部原有定章、其在男子尚無大差、惟女生衣質色澤、多欠整齊、非資料麗華、即形式詭異、甚或衣爲寬短、袖露臂腋、揚袖見肘、舉步窺膝、殊非謹容儀尊瞻視之道、應請教育部通令各省區最高教育機關、轉飭各校、凡在學女生、務須一律按照定章　著用制服、其制服制作、袖必齊腕、裙必及脛、不得自由改易、有抗不遵行者、施以相當之懲戒、庶足以挽靡習、而端校風、是否有當、敬候公決、「辦法」呈請教育部、(此案省略三讀會)(十二)女子學校應特別注重家事實習案、女子教育、應注重家事、固人人能知之、人人能言之矣、然夷考現時實際、女生對於家事一科、往往視爲故事、日常之勞動事務、既多不屑爲、而己身之一切服用、復力求侈華、迨畢業之後、所學既不適用、婦職又不能修、故現時非家資巨富者、已相戒不娶女生矣、再不急圖補救、殊失興學之旨、補救之道奈何、非使之特別注重家事不爲功、爰列辦法數條如下、(一)女生宜自組團體、輪流司烹飪之事、(二)日常應用之衣服、女生必親自縫級、(三)齋舍之洒掃衣服之洗濯、女生須自行工作、(四)家庭衛生、家庭簿記等、宜切實練習、(五)關於家事科之實習場所、應由學校量力爲較完備之設備、(六)關於家事科之實習成績、應由學校精密考查、並嚴勤惰之獎懲、(七)各級女子師範、均應注意家事教員之造就、(省略三讀會)(十三)各省區宜酌加省縣視學名額案、「甲理由」視學一職、關係重要、對於教育事務、有視察督率指導改進之責、若人數過少、即盡職亦難精密、況近日學校漸多、法令漸密、教科設備及教學方法、更覺日新月異、勢非詳細考查、即難免不減少教育效率、查教育部省縣視學規程、規定視學名額、已屬過少、加之各省區因經費困難、上焉者勉符定額、下焉者任意減少、以致盡職者無分析考察之日力、怠工者有搪塞推諉之口實、視學一職、等於虛設、其影響於教育之前途至大且鉅、故宜酌加省縣視學名額、以圖補救、「乙辦法」(一)請教育部通令酌加省縣視學名額、(二)各省區省縣視學、須分別事項、詳細視察、(省略三讀會)(十四)督促師範畢業生實行服務辦法案、查師範畢業生服務規程、早經明文頒布、乃近年各處師範畢業生、因初級小學收入菲薄、不肯俯就、以致師資缺乏、妨害教育普及、莫此爲甚、爰擬督促師範畢業生服務辦法如下、停候公決、(一)由本聯合會函達各省區教育長官、督促師範畢業生實行服務、(二)凡師範生畢業後、如有賦閒未得服務者、主管教育機關、應設法予以服務之機會、(三)在服務期限內、經指派後、如有規避情事、得追繳修業全期內之學費、(四)師範畢業生、有能自行籌設初級小學、經視學員考核認爲合格者、由主管官廳從優褒獎、以資鼓勵、(十五)提倡家庭工業傳習所案、竊查我國興辦工業教育、雖已十有餘年、而畢業者、多爲高級學生、適於組織大工廠、而不適於小工廠、即使降心下氣、經營小工廠、亦斷斷不適於家庭工業之改良、於是與社會不相適、因而多改業他途、猶棄材也、爲今之計、莫如選工業之可實施於家庭者、作簡單之計畫、選熟練之技能、考土產之物品、策改良之進行、分科設置、令之普偏傳習、而期先由閭里入手、則庶乎游民日少、漏巵可塞、而工業之觀感、於以興、斯集合平民資本之事業、可以爲矣、謹擬着手辦法列舉於左、(一)先注重各種職業學校、使之留心各該地方社會之習用物品、及嗜好之趨向、與夫需要之來源、關於成本之多寡、仿造有無困難、以求學實際之供給、而並謀抵制外貨之方法、所有該各校之成績、即當以此爲準則、(二)擇得簡單製造之方法、利用土產之改良、必需用簡單機器、以及應用器物、宜先由各處職業學校、廣爲仿造、以作提倡、然後施之社會、各工廠、令其模倣、以期推行利用、(三)依此項器械方法、略有設施後、亟應於各縣及繁富村鎮市區、設工業傳習所、各就土宜與財力、分配科目、限期畢業、周而復始、再於所學技藝之佳者、除自行組織小工廠外、即可令其游行鄉間、設立講求工藝地點、傳習婦孺、俾各縣然工業之利益、與夫製造之方法、以啓其動作之興趣、而自趨於謀生活之道、(四)此項詳細實施規則、各地情形不同、社會之習慣自異、應本此旨令各處自擬相當辦法、務使職業科之學生畢業、自得效用、社會上所產物品、均能自製以供需求、農人冬春各有副業、家庭婦孺不至坐食、社會游民從此絕影、(文字由文牘股修正)(十六)促進農村教育案、農村教育、應與都市教育、同一趨重、業經本聯合會第八屆議決提倡農村教育、擬定辦法六條、以資補救在案、唯所定辦法、見諸施行者尚鮮、除催促按照第八屆議決案進行外、並將關於補充辦法之研究推定專家、組織農村教育研究委員會、(一)各省區教育會、同籌集經費、擬定進行辦法、以備實施、(二)須與官廳共需要教材、編訂課程標準、以備採用、(三)各縣鄉教育會及地方機關職員、應與熱心公益人士、聯合組織農村教育研究委員會、共同研究、以資互助、乙關於實施者、(一)組織農村教育勸導團、實行宣傳勸導、或由通俗講演員兼任之、(四)擴充農村學校、並就各村適中地點、設農村模範學校、以供他校之參觀改良、(五)舉辦農村教員傳習所、以廣儲師資、或於相當時期、設農村教員講習會、以增進其學識及技能、(六)農村學校特別注重農業學科、(七)縣視學或教育委員、對於農村學校、應切實指導、以資督促、(八)凡各地方資助農村教育者、應援照地方人員興學褒獎條例、請給褒獎、以示勸勉、(九)農村之較大者、應設通俗圖書館及其他文化事業、(省略三讀會)

◎戰事期內蘇省地方教育狀況(三)

江蘇省教育廳長、以江浙軍興、牽動本省全局、深恐各縣知事、將地方教育藉詞停輟、特令各縣、將辦學現狀呈報備核、以昭考成、其經呈報之各縣、前經兩誌本報、茲又訪錄海門等十二縣狀況、彙誌於左、

縣別	地方教育狀況	經費狀況	維持辦法
海門	並未輟課	地方教育經費萬分支絀	由縣知事王紹曾督同教育局力予維持照常進行
如皋	各小學照常開課、師範及中學現在亦已設法上課	各地稅捐收入銳減	由縣知事周熙會商籌防公所就已經撥充防費尚未動用之他項公欵內暫行酌撥二千元以資救濟、一面函知地方欵產處儘力籌放停充滯
宿遷	照常上課	照常	由縣知事趙增督同教育局悉心維持照常辦理
鹽城	各校照常上課、並將平民學校力圖擴充	二麥歉收、鹹水灌及全境、秋收銳減、經費竭蹶、兵事發生後困難尤甚	由縣知事王壽炯竭力籌欵勉策進行
沛縣	各學校照常上課、並未停滯	照常	由縣知事譚變聰督同教育局切實籌力謀進行
寶應	照常上課	照常	由縣知事章以成督同教育局照常進行
高郵	照常上課	照常	由縣知事胡維藩督同教育局照常進行
蕭縣	照常上課	照常	由縣知事劉延祺督同教育局照常進行
揚中	並未輟課	各小學校經費按月籌措照撥	由縣知事高廷燮督同教育局照常進行
川沙	各學校照常維持、並未輟課	密邇軍區、大兵壓境、經費竭蹶、情形危迫	由縣知事嚴森督同教育局勉力進行
興化	並未藉詞停課	照常	由縣知事林炳勳督同教育局照常進行
淮安	並無藉詞輟課情事	所需學欵仍能如數撥給	由縣知事王元章督同教育局竭力維持

▣尚有要聞及地方通信轉入後頁▣

富貴病

俗稱肺癆爲富貴病○蓋言其廢業○而失供養力○其調養醫治等費用○尤須有額外之金錢也○今有艾羅療肺藥○足以解決患肺癆者之經濟問題○艾羅療肺藥爲治療肺癆之聖劑○撲滅癆菌○特具專能○强肺經○助呼吸○以增加其衛護力○收效既速○而費用不多○且此藥性味和平○絕無流弊○患肺癆者○服之最宜○

價目　大瓶二元　每打念元　小瓶一元二角五分　每打十二元

上海三馬路▲總發行所▼中法大藥房

各埠分號各大藥房均有出售

◉何爲鐵証

凡西醫對於一種藥品、非經實地試驗而於無論男女老幼均能效愈、不易信服、第威德補腎丸已經過此項試驗、凡他藥不能奏

張世楷醫士

效之病症、此丸均能治愈之、上海霞飛路一九九至二零一號、博愛醫院醫學博士張世楷先生云、第威德補腎丸能除尿毒、利小便止痛滅菌淸血、健腎、又能消散石淋便濁等患、無論男女服之、均可獲益無窮、

◉特別試服供獻

全球醫士於醫治腎病一症、無不採用第威德補腎丸、然本公司對於此丸之信用、更爲堅確、敢請未買之前、先作試驗、君試後定覺諸恙、請即將贈券寄奉、以便在君自己家中試用、將贈券寄至

英商第威德製藥公司　上海四川路第三十一號　中華郵政信箱九四五號

▲第威德補腎丸各大藥房均有出售

價目　大瓶每瓶二元七角半　半打十五元　小瓶每瓶一元五角　半打八元

國內要聞二

蕪湖近訊

▲蕪湖廣潮烟寧各帮米號、對於此次招商怡和太古三公司、增加輪運米糧水脚、全體一致反對、二十五日開會議決、自即日起、一律改裝別輪、如有破壞者、罰銀一千兩、以示堅決、

▲此間附加輪運出口米捐每石一錢、專作軍事善後之用、廣潮烟寧各帮米業、當以米市凋敝、捐稅重疊、無力擔負、當即據情禀請馬督理、要求減爲七分、二十四日奉批照准、定於二十八日實行、

▲安徽敎育廳長盧殿虎、劉因敎育經費問題、於二十四日由省乘輪來蕪、下榻馬路交通旅館、即至督理行轅、謁馬督理有所接洽、

▲安徽陸軍第三混成旅第一團一營軍隊、前隨王普剿趙嵩山、其排尾三十餘人、於二十四日下午由宣城開拔來蕪、當晚改乘招商輪回省駐防、藉資鎮懾、

▲馬督理前派吉安差輪赴鄂、裝運新造步槍四百三十桿、子彈四百箱、於二十三日抵蕪、又在此間裝運機關槍子彈十萬發、於二十四日起椗開往浦口、轉車運蚌、以備剿匪之用、

▲省垣警備營、前隨馬氏來蕪後、即駐紮馬路大舞臺、對於地方治安、頗爲注意、該營長張禹山、訪聞東門外大昌火柴廠附近某屋內、有要犯胡繼才一名、於二十五日派武裝兵士十餘人、將胡捕獲、當即解送戒嚴司令部研究、(十月二十五日)

孫傳芳與浙官紳談話

孫傳芳東邀夏超以下各員、及省法團縣法團各領袖、於二十五日下午二時、在督理署宴會廳開茶話會、惟門禁極嚴、省議會沈議長總商會金會長等、乘包車行至督署前十字路口、衛兵即令下車、各廳處長無不如此、來者大爲失望、當由沈議長金會長告知王副官長章世銘、章君即爲道歉、並派副官妥爲招待、旋在西廳開會、盛備西點、孫謂統兵到此、人地生疏、對於諸君寓所、均未知悉、未能一一拜訪、故特邀諸君來署、約略談話、自近年以來、大局不定、若鄂若川若贛若閩若蘇、均爲敝師所經、共歷三十餘戰、現今軍事收束、恒念一衣一食、罔不取自民間、深知民間疾苦、此次隨從員兵、如有擾民行爲、不論戚族、自當一律嚴辦云云、在席諸君無不欣慰、併聞孫深願保存浙省實力、對於第一第二師、已與夏省長周師長接洽、照舊維持、惟財政關係軍需、已商同夏省長委軍需處長蔡樸、充任財政廳長、即日到差視事、一面通令各軍隊、每月官兵薪餉、一律由督署發給、不得自行借撥、以一事權、並咨行省公署轉令各縣局知照矣、

嘉興快信

▲城區敎育會二十四日召集各校長會議、決議事項、㈠呈請借撥泙山公欵、以維學費、㈡請趙學委發給九十兩月欠薪、㈢推張任枘等十二人晉謁知事、請求維持、議畢各代表即赴縣署、當由危知事出見、經各代表陳述情形、危允設法維持、遂聯與辭而出、

▲善後委員會推代表盛譜蘭等赴滬、向同鄉會商籌欵項、辦理嘉興善後事宜、現該代表等已於二十三日午後五時返禾、報告此行、略有效果、又該會於二十四日返開臨時會、擬籌欵備用、結果以銀根未活動、籌寄行、如需用物件、商由各舖賒宕、

▲縣警察所長、已由省委張鏘接充、張所長已於二十四日蒞嘉接事、又王江涇警佐吳峩呈准縣署給病假一月、所務委周文烈代理、

▲縣署佈告完糧納稅、至少搭用金庫兌換券三成、以固信用、如能全數收取者、尤爲嘉許(二十四日)

▲縣參會以公典行將撤銷、城內外各當營業、仍未恢復、特於二十五日函縣轉知典業公所、即將當舖開市、以利貧民、

▲善後委員會擬借撥省欵、辦理善後事宜、現請危知事晉省洽商、一面公決收全縣房租一月、以作歸償、

▲源嘉利濟輪船、營業頗佳、每日可盈餘百餘元、現因辦理善後事宜、須用欵項、故由地方法團推定姚雉梅杳天長二人、向該局洽商、酌撥淨餘若干成充用、

▲城區敎育會長張廷柟、於二十五日具呈縣署、請求撥借瓶山專欵一千元、以維學務、

▲商號已決議對於中秋節賬、歸陰曆十月十五日結束、惟商聯會對於此舉、不甚贊同、蓋屆時收賬、事實上恐難辦到、(二十五日)

浙省軍事善後之籌欵

兩浙鹽運使署、奉孫夏訓令云、案照浙省財政、本已入不敷出、負債纍纍、近自軍興以來、商業停滯、人民流離、一應賦稅收入、更形短絀、各項軍需、支出浩繁、又係急不可緩、迭向省內外銀錢商號息借、業已搜索一空、此後結束軍事、籌辦善後、在在均需鉅欵、點金乏術、無米難炊、不得已惟有將浙省應解鹽稅、除每月開支外、暫行全數留用、以濟眉急、除電達國務院財政部鹽務署查照、並分行中國銀行稽核分所外、合行令仰該運使、即便遵照辦理、

▲浙江財政廳據衢縣知事呈、此次軍事倥傯、用欵浩大、縣署公私各欵、蕩焉無存、業經縣議會議決、擬在十三年下忙地丁項下、除原有特捐外、每兩加徵臨時特捐一元、以一年爲限、於十四年上忙征足時、即行截止、以資救濟、請核示等情、當以軍興時代、自非尋常可比、既爲權宜救濟起見、且經縣會議決贊同、自應予以照准、惟原呈僅稱軍事倥傯、用欵浩大、並不將所需用欵、逐項列舉、又無預算開呈、實屬無憑考核、昨已咨金華道尹指飭該縣補報矣、

南京快信

▲本城總商會、下關商埠商會、會同布告、借徵房舖捐兩個月、撥濟軍費、自十月二十八日起、至十一月六日止、一律照繳、不得遲誤、

▲韓省長電京、詢王瑚李厚基南下確期、

▲全城軍警各機關、因前方軍隊、陸續回防、二十五日起、一律懸旗結綵、表示歡迎凱旋、

▲滬寧路自二十五日起、上午七點四十分、開往上海客車一次、其餘通行客貨車時刻、因軍車擁擠、尚未完全恢復、

▲滬寧火車、今日由黃渡運回第一批輸送隊萬餘人、分煤炭港及下關車站曠地兩處集合、按籍途遠近、分別給資、由軍警押送過江、運回原籍、

▲軍興後滬鐵路各縣臨時招募護路隊支用之餉項、及江浦六合高郵等縣代募輸送隊墊支之安家費暨旅食等費、均已呈報當局、准予作正開支、

▲本城紅卍字會、將在寗收容之靑浦嘉定等處難民、於二十五日下午三時、由滬寗火車送回原籍、計男婦老幼一百六十一名口、行李一百零九件、該會幹事陶席三顧花岩等、均到站照料、

▲韓省長委姚錫鈞、黃猷、赴松江上海金山等縣調查災況、並會同縣知事撫問、昨已赴滬着手調查、

▲江寗船舶登記局、定十一月一日實行開辦、

▲本城私立建業大學、改爲揚子江學院、定十一月一日開課、(二十六日)

地方通信

崑山

▲玉山市戰後之近況　崑山自江浙備戰、設爲總兵站、除本省軍隊不計外、各省援蘇客軍、在十萬以上、無不在此停駐、茲幸戰事已告結束、所有後援客軍、紛紛開拔、祇留齊巡帥之衛隊警備隊憲兵等、維持秩序、一般人心、較爲鎮靜、大小店舖、漸次復業、僅衣莊典當銀樓等、尚未開市、至學校方面、全城公私立中小學校、計達四十餘處、當時均爲軍隊駐紮處所、校內敎室課桌圖書器具及零星雜件等物、都被毀一空、料想本學期實難繼續開課矣、

松江

▲基督敎婦孺救濟會結束　西門外樂恩堂所組織之基督敎婦孺救濟會、成立以來、將及兩月、已於本星期辦理結束事宜、茲將該會所辦事業、約略錄下、㈠救濟婦孺、統會中各機關所收容之婦孺、前後共有二千左右、蘇軍入城之日、又出發救護隊、分赴大街小巷、警告各家、預防宵小、並勸領避免兵災之婦孺到會安置、會至南門外大橋頭、見二兵士闖入某姓家刦物、復手持切菜刀砍人、該隊中人挺身排解、將該處難民數十人領至會中、間亦收留男子、如被拉夫役之枵腹數日者、以及家進入該會避難、㈡診視病人、爾時中西醫生四散、藥店緊閉、病者無從求治、最爲可憐、幸該會衛生科主任楊維翰醫士、對於到會病人、一一施診、可計數者、有九十九號之多、其中四五人均奄奄一息、十分危重、迨至出會時、概已霍然、㈢維持秩序、當時地方負責團體、已無主持之人、蘇軍到時、秩序頗亂、該會正副會長交際科主任步惠廉陸規亮鮑涵恩諸君、往見司令謝鴻勳白寶山縣知事吳鎮南、相商治安問題、西林織布廠恒興茂西號等處、有兵士糾纏不休、該會職員前往交涉、得免於累、而隣近該會之各家、亦得藉以安寗、㈣掩埋屍體、該會組織掩埋隊、至南門外東門外塔水渡等各戰區掩埋死兵十八名、男女乞丐各一名、死牛死犬各一隻、槍斃於秀野橋頭之搶當土匪一名、腦漿迸裂、血流遍地、亦由該會職員面飭保正掩埋之、掩埋費歸該會開支、而贓物二件、現仍存於會中、以待原主去領、該隊員李君夢威、等在東門外戰區附近掩埋死屍、幾被砲彈所中、危險萬分、該會全體重要職員、雖在槍砲大作、流彈橫飛之際、竟無一人離職他避、且非特不支薪水、尤復自理膳宿、實屬難得、故開該會費用非常撙節、除一切開銷外、尚餘八九百元之譜、現經職員會議決、仍將此欵充作救濟秋災婦孺之用、詳切賬目、擬印專冊報告、以清手續、

常熟

▲水警調回原防　曾駐本邑福山之第十八隊水警、於江浙開戰時、調赴前綫、現已戰事結束、該隊於二十五日僱乘沙船十餘艘開回原防、當到城時、居民一時誤會、恐慌異常、典舖均相率閉門、迨後探知水警回防、商民等始照常營業、又第十三隊陶照光隊長、亦於是日用輪拖帶水警船兩艘、裝備船三艘、由東唐市到城駐防、

▲縣署解省籌墊銀兩　督省兩長、以辦理一切善後、需欵甚鉅、電令趙知事籌墊本屆忙漕銀十二萬五千元、尅日解省、趙知事奉令後、因現款無着、當於前日在防務會議中、提議此事、結果、公決向縣有欵產處息借銀二萬元、又於糧戶認購兌換券項下提五千元、兩共二萬五千元、於二十四日分別解交中國銀行匯省、

▲帶徵河工墊欵　縣公款處、於前日呈請縣署帶徵開濬白茆南段墊欵洋八千元、茲經縣署批准帶徵、又開濬三丈浦借撥之縣欵尚欠三千元有奇、昨亦呈准縣署每石特別帶徵一角、

常州

▲軍事結束消息　此間頃得消息、齊督准於二十六日上午三時過常、官廳方面、特在車站紮五彩松柏七層彩坊一座、上綴燈火、預備歡迎、　連日由崑過常開寗兵車、日夜不絕、所載盡係蘇皖豫軍及浙軍遺棄軍械、武邑紳商、以駐常警備隊、此次在前綫應戰、勞苦功高、特備豬二頭、酒四罈、麵包二千枚、於二十四日、送往團部、犒賞兵士、　武邑小北門外陣亡兵士公墓、共有三處、現兵站病院、以齊督行將過境、或下車臨墓致祭、特囑軍需處孫派夫役五十名、在第三公墓大加整理、

▲省委來常提欵　省委劉子禮、前日奉令來常、赴縣守提稅欵、旋即返寗、茲聞二十四日又來常提欵、寓縣署內、惟縣署以督軍省長財廳長相繼催欵、不下二十餘萬金、雖已陸續籌解、無如爲數甚巨、一時不易籌措云、

▲市議會將開常會　武邑市議會自夏季常會閉會後、以時局不靖、秋季常會迄未舉行、議長沈子萱爲十三年度預算及改選總董董事問題、特定於十一月六日、召集秋季常會、現已通知各議員矣、

▲招商輪照常開班　自常宜交通恢復後、招商內河輪船、因封差尚未放回、故宜溧班未能開駛、現招商翔鶴輪船放回、自昨日起、照常開班、其他各埠輪船、亦均次第通行云、

無錫

▲地方維持會近訊　無錫縣議事會・商團公會・縣敎育會・縣農會・無錫協會・等團體、當戰事發生時、曾發起組織地方維持會、籌募保安經費、以防危急時之需、成立以來、成績甚佳、近因江浙戰事已告段落、所有籌募地方保安經費、即行收束、前會通函各募捐員、於本月二十日以前交會、但本埠尚可結束、至旅外各同鄉、一時不克交到、該會特再展期七日、以便收集、惟戰事已結束、地方保安經費無須開支、有人主張將是項捐欵充作創辦乞丐收容所經費、該會同人、亦均贊成、但須開幹事會公決進行云、

南通

▲褒獎救護日輪人員　通邑褒揚鄉海濱、曾於上年救護遭風之日本輪船一艘、蘇州交涉使署、以該警界辦事得力、業經開具出力人員姓名、呈省咨請外交部褒獎、該縣警察所長已於昨日接奉蘇州交涉使轉奉上官訓令、計得外交部獎章者、有瞿知事等十人、共獎章十座、執照十紙、

▲實業界最近消息　大聰電話公司、因城區裝戶增多、又長途電話已直達東鄉金沙市、致原有總機號數、不敷應用、特添購瑞士國新來之新機、趕速裝置、俾消息益見靈通、又大生八廠(地址在江家橋)已由永豐公司承租營業、工程已經完竣、現正收購新棉、定期夏曆十月初七日開車、

揚州

▲食鹽尚未加捐　軍事善後需欵、兩長主張於蘇寗兩屬各縣食鹽內、每石抽捐二元、寗委吳本鏞監收、蘇委丁乃宏辦理、茲蘇屬商民已起而反對、以加捐過重爲理由、致函寗屬徵求同意、寗則視蘇屬爲從違、故一時尚難實行也、

▲知事下鄉催賑　省令各縣、本年提早開徵漕糧、以濟軍需、江都曾知事、遵奉省令、除於二十四日開徵外、並親往宜陵分櫃催賑矣、

▲敎育界近事　省立第五師範校長任誠、八中校長葉惟善、南赴寗垣請領經費、已得具體辦法、於二十四日旋揚、並悉十一月份師校經費、按照預算發四成、八中則爲三成六、(一)蘇州省立第一師範訂十一月一日開學、已派告揚地之敎職員與學生等照矣、(二)十三年一月至六月、應給小學敎員遺族郵金一千三百六十四元、已由財廳填發通知、咨請敎廳轉發、該廳查江都已故敎員袁鳳翰、應給郵金一百十五元二角、令飭曾知事、於省稅項下撥給具報、(一)省欵補助各縣中等學校經費二千元一案、前經曾知事呈請省署、給領十二年度之欵、茲已奉財廳指令照撥、並仰在應解省稅項下劃撥云、

南京

▲寗一女師新消息　寗一女師前奉省令展緩開學、現張默君校長、因南京安靖、決定於陽曆十一月一號開學、三號上課、已經登報廣告、聞該校短領省欵、不下四五萬元、以致積欠敎職員薪修及工程購置等欵甚鉅、較省立他師範學校尤爲困難、此次開學暫定辦法、在省欵未能全領以前、暫由敎職員減成支薪、以前欠欵、俟省欵補到照送、一面遵省令參照一師等校先例、師範幼師、均暫收三個月膳費、將來俟清省欵照還、至敎務主任、仍爲美國哥倫比亞大學敎育博士、現東南大學敎務主任朱君毅博士擔任、此次暑假後敎職員、大都蟬聯、並增聘美國芝加哥大學敎育碩士現任東大秘書梁敎授其保先生、及東大政治經濟科主任陳茹玄先生、美國威斯來女子大學學士黃玉瑞嫺女士、東南大學畢業同變歐先生、曾美恩女士等數人、担任敎科、關於學生補足缺課辦法、開學後即開敎務會議決定、其設備方面、暑假中建築樓房十四幢、爲生物及物理關盡儲敎室及辦公室之用、刻已落成、前向美國訂購儀器多種、現亦運送到校、

六合

▲烟酒稅委員守提解欵　六合烟酒公賣局、由張權承辦、每年認額七千元、惟張對烟酒情形、全不熟悉、概由前任職員丁友生、主持一切、茲聞省局方面、以六合三閱月、未解稅欵、殊屬玩忽、乃派調查員党森、前來守提、並調查其中眞象、據聞該局所收稅欵、已悉數囤積糧食、謊將七月份比較數、搭繳兌券帶回、八九兩月、急解稅銀、尙須展至月底、

徐州

▲市鄉分任兌換券　蘇省發行兌換券、徐州攤派二萬八千元、業由省委賀式韓帶來、崔知事邀集全縣紳商會議辦法、咸以事關軍需、亟應竭力籌措、結果、由銅山縣商會派七千元、徐由十八市鄉分任、計大彭市一千二百元、(東市因居城廂、已由商會擔任兌派)房村市・馬溝市・敬安市・單集市・柳泉市・各任千八百元、大吳・毛莊・棠梨・修村・車村・板橋・每鄉任一千元、寶光・黃集・溦王・郝村・楡莊・汴塘・每鄉各八百元、刻已分別承認、着手集欵、一面由崔知事報告省長矣、

嘉興

▲官事紀聞　嘉興統捐局長張承祖、奉令他調、遺缺已委徐慶彪接充、茲悉新委之徐局長、已於二十五日抵嘉、暫寓於城中鴛湖旅館、即於二十六日到局接事、又聞嘉興縣參事會唐念祖屠斗山陸能等三人、現因縣知事更易、已由危知事分別加委、

▲關於敎育事宜合誌　嘉興敎育事宜、軍興後頗多停頓、現因時局敉平、敎育事宜、即將恢復、㈠縣立各校、定於十一月一日上課、所有經費、聯名呈請縣署撥借積穀欵維持、縣署已公函縣參事會核議辦理、㈡區立各校、定陰曆十月初一日開課、經費已借撥公欵支用、縣署令飭趙自治委員覆奪、㈢縣署函致勸學所長朱守仁、到所辦理敎育事務、

▲戰事善後雜訊　㈠公當原定二十五日停市、現因各當未仍恢復、故再延長五日、至月終撤銷、㈡城內外各當舖、已由縣函知即時復業、現各當定於陰曆十月初一日開市、㈢縣商會會長姚嘉進、認三千元辦理加興善後、㈣房租擬改六折征收、官廳尚未公佈、故本月房租、尙多觀望、

嘉善

▲鼎泰布莊被刦　善邑城內停橋塊、鼎泰昌綢布莊、於二十三號夜八時、突來身穿灰色軍服三人、入內以剪布爲名、借洋五百元、該莊答以無洋可借、彼即出手槍示威、肆行搶刦、惟搶去現洋一百八十五元、各貨幸未遭刦、號當夜報告第八旅及警所長後、即由范旅長金所長、親往履勘、一面令行各軍警、嚴密緝拿究辦、

▲軍隊奉令調防　第八旅長范奪奎(前第四師砲營長)因奉孫使令、乘車來善、帶兵約四千人、駐紮第三高小校、及寗紹會館等處、來善時、大小商界、陳設香案、懸旗迎送、因該旅前在善時、軍紀尙好也、前第四師砲營長汪錫會、奉孫使令開、仍舊駐紮嘉善、西門砲營內、待候改編更名、

▲撤消駐楓醫院及辦事處　紅分會駐楓醫院與辦事處、因前方軍事已告結束、所有辦事處及醫院、應當撤銷、所有傷兵十三人、病民夫三十四人、則裁返來善、在紅分會醫院治療、

湖州

▲交通漸復原狀　日來此地水路交通、逐漸恢復、現除錫湖輪船已通外、杭班亦於二十二日始正式開班、至申湖一路、據昨日滬電稱、准於二十三日由滬駛下、航線若無阻礙、當即照常開駛、又聞蘇嘉兩班、日內亦均可通云、

▲抽收房租問題業已打消　此間在軍事期內、爲先後供給軍需約十五萬元、當時統由商會籌借墊付、歸還計畫、原定抽收房租、今者戰事已了、事將實行、而有一部分產主、極端反對、因此抽收房捐問題、業已作罷、至股富捐一層、亦尚在商榷中也、

▲第七團調駐湖城　孫督遣派由閩移來之四旅第七團軍隊、調湖填防、昨由省垣起程、今晨(二十五日)抵埠、經謝團長竹率同至、當地各法團、均在河干迎送、商界亦都懸掛紅旗、表示歡迎、團本部現設鎮署原址、軍隊散紮廟宇、紀律謹嚴、人心爲之一安、

▲學校紛紛開課　敎會創辦各校、業經完全開課、茲悉省立三中小學部、及縣立女師附小、日內均須開學、三中小學部爲二十九日、女師附小則定十一月一日、

源生泰皮貨大減賣

▲貨品精良 ▲競爭減價 ▲獨一無二 ▲專尚比試 ▲不合包退 ▲信用素著

南京路拋球場二馬路北首 電話四〇八乙

天慶祥皮貨局

本局新到大批粗細皮貨自即日起大減價壹月諸君惠顧竭誠歡迎貨價不合包退還洋

本局設在南京路河南路南首

電話中央三零七三號

天發祥皮貨

賤賣之原因

九月廿八日起 大賤賣一月

本局價廉貨眞社會早有定評戰事影響時局商業受苦已深故而門市出售皆照原來血本而且銀根奇緊金融亦可流行本局開銷如何幸有歷年積金情願犧牲備抵虧耗可無關心擬將價目露佈自然比衆不同同業公議禁止祇好共表同情諸君請來一試方知賤賣是眞

天發祥皮貨局啟

地址英大馬路拋球場口 電話中央一三七八號

小腸烈氣丸獨一良方

[illegible]

上海鍊雲藥房

上海銀行公會會員銀行 中華商業儲蓄銀行廣告 簡稱中華銀行

本銀行於民國元年成立經財政部農商部核准註冊在案開辦迄今已十有三年專營各種銀行業務兼辦各種儲蓄利息從優商業部辦理各項存欵放欵押滙兌換貨幣代理收付一切手續悉按商業習慣安穩敏捷

儲蓄部 特備儲蓄盒專供存戶領用並設支票存欵一種凡存銀圓百元或規元百兩以上之存入即可領用支票手續簡便利息克己訂有存欵細則函索即寄

行址 上海北京路一百〇二號 電報簡碼 Kiangyoh 或三一七三 電話 營業中央三六一一 經理室中央三一九〇

毛月丹聲明票據作廢

本年夏曆六月二十八日由朱竹軒經手爲魏同泰藥行向先父笠塘公託存揚平二七寶銀計七百十一兩正期至冬月二十八日歸還立有票據一紙現此票於先父病歿當時由許姓手遺失[illegible]照作廢無效除函致魏同泰止兌呈請江都縣公署備案並登報聲明外特登申新報聲明

聲明晉江縣屬馬坪鄉軍民誤會衝突之原因暨蔡團長培慶愛護桑梓之德政

查此次馬坪鄉民與軍隊衝突一事其軍隊並非蔡團長所派出之隊乃係奉省借用晉江縣署所派出之縣辦省借委員二名及斗務四名共祇六名[illegible]適有[illegible]從中煽惑[illegible]本月十日將所擄各人釋回即日宣告息事軍民已融洽但此事雖出一時誤會幸蔡團長本其愛護桑梓顧全大局約束士兵處以鎮定方得隱消巨患致奸人無所肆其播弄四民得以安居樂業[illegible]除鄉民感戴之餘深恐道路傳說致滋聽聞公推敝同人等出名[illegible]登報聲明以頌德政

晉江縣屬南鄉公民 莊孫圖 蔡紹訓 倪世貞 林中民 莊振基 陳子崑 施克明 陳青萃 施玉璋 林孫錦 施緝亭 林澤如 王若槃 吳致蔚 林行恕 陳取鐸 黃年敬 倪爾登 林金佩 陳穎平 林宗周 陳永華 顏昌賢 施雪廣 謹啟

上海銀行公會會員 商辦廣東銀行有限公司廣告

本銀行係完全商辦在香港註冊實收足資本英金一百零七萬餘鎊約合銀圓九百三十餘萬元另存公積金七十萬元總行設在香港分行設於上海紐約廣州濱角漢口及代理處於天津北京英京日本小呂宋南洋等處[illegible]上海分行地點英租界寧波路[illegible]號[illegible]及一切儲蓄交易格外克己如蒙惠顧無任歡迎 儲蓄部電話中央一七七八號 經理室電話一七七六號

江蘇銀行廣告

本行開辦十有一年信用卓著專營銀行一切業務茲特條例於後倘蒙惠顧無任歡迎

一存欵 定期活期存欵利息較之他行尤爲優越[illegible]

一放欵 凡有貨物可向本行抵押借欵利息酌減

一堆棧 本行自建堆棧於新垃圾橋北塊西首滿洲路四十五號四十六號專堆押欵貨物兼寄

一滙兌 凡南京上海蘇州無錫鎮江常州揚州徐州蚌埠南通杭州漢口天津北京哈爾濱松江均可通滙

總行上海江西路愛字五十一號 [illegible]

江海關稅務司賴布告

爲布告事照得本年十一月三四五三日爲西人秋季賽馬之期本關循例於此三日內均自早九點鐘開關十二點鐘封關停辦公事爲此布告仰各商人等一體周知此布

中華民國十三年十月二十七日

公平洋行
每逢禮拜二拍賣 不限價

瑞和洋行
禮拜二拍賣
住宅 紅木器 洋琴 古玩 櫥

利紀生洋行 福州路十五至十六號
禮拜三拍賣
雜貨 地毯 交運

禮拜三拍賣
秋冬衣料

魯意師摩洋行
創始英一千八百七十四年 即同治十三年

嗶嘰 呢絨

瑞和洋行
禮拜三拍賣
美而元登 西緞 華絲葛 元漂布 足頭樣

禮拜三拍賣
淨漬貨

魯意師摩洋行
創始英一千八百七十四年 即同治十三年

洋釘 呢帽 香檳酒 引擎 牛奶

瑞和洋行
禮拜三拍賣
住宅 機器洋琴留聲 新式汽車一輛

瑞利洋行
禮拜三拍賣
上等織絨地毯 上等住宅木器
絲絨地毯 時式織絨 花大小堂毯 金邊大鏡子 高麗櫥留聲機 上等古董

利紀生洋行 福州路十五至十六號
禮拜三拍賣
住宅

壳件洋行
創始英一千八百七十年 即同治九年

禮拜五拍賣
底貨 棧

利紀生洋行 福州路十五至十六號
禮拜三拍賣
鋼鐵船料

禮拜三拍賣

魯意師摩洋行
創始英一千八百七十四年 即同治十三年

廣告

遺失

遺失明聲

遺摺聲明

遺失莊票作廢

遺失股票作廢聲明

遺失田單

匯票遺失

遺失單據作廢

山東會館遺失聯票

遺失聲明

遺失聲明

聲明被竊

春源祥推盤後啟事

受盤加記聲明

推盤聲明

受盤聲明

聲明

離婚聲明

脫離岳婿關係

離婚聲明

脫離岳婿關係

出售聲明

起租聲明

業承堯啟事

宿遷鄧恒源號緊要啟事

鎖冠五姪覽

鳴謝女博士林惠貞

無敵牌
肝胃氣痛藥

衛生新鮮牛奶

稀世之古玩

長壽機

泉州
張泉苑茶莊增價廣告

尋人賞格

招請收數員

欲請中文教員

招請推銷員

招請職員

住宅召頂

住房便宜招頂

住宅召租

洋房大住宅召租

工廠及鋪召租

優等房屋召租

新屋召租

新屋廉價召租

空地召租
(一)(二)(三) 請向 美蘭記

新屋召租

召租

新造街房召租
英界北泥城橋沿南京路朝北雙間式街房空屋出租 新閘路 賬房速無多勞 鑫里 億從房間 和屋 瑞 啟

新屋招租

住宅校舍廠房召租

高大洋房出讓

學習打字機會
本校打字一科均由富有經驗之西人教授畢業生本校可助其得相當位置每月學費僅六元全日授課自晨九時起至下午五時止校中備有各種算法機學生均可習用不另取費尚有餘額二十五名報名從速本校除打字外並教授英文縮寫及別種商業課程
臘明登打字學校啟 Remington Typewriter School 江西路九二號B

華昌銅鐵床
推廣營業大放盤
保三十年五尺特等方銅床八十二元保念年五尺奇巧圓銅床五十四元最新式五尺玻鑽牛銅床念元保念年五尺加市鐵床十七元時花五彩鐵床十二元如豪賜顧無任歡迎零薹批發格外優待總行上海東新橋東昇里
分行二馬路廣西路角大舞台西首
乙B854

大同銅鐵床
大減價十天

感謝法麟氏醫生
白濁
橫痃三天好

立愈
心痛除根
反胃丸

京都天德堂
專治花柳

心胃氣痛水

化州橘紅寄售

現銀出借

精美機器脚踏車出售

專門
產科醫生
附設留產至

大香檳票出讓

包車出售

病家之福音
專治

奉贈
德國老牌白濁丸
止濁止痛立服立愈

花柳病指迷
時期斷根
不取分文
花柳全科最短
林君渭川
花柳專家 林君 川 即 小渭川

專治生殖器隱病
遺精 早洩 陽萎 包皮 太固 發育不全
同康醫院

專治婦女體虛挾濕
體虧白帶丸
調經丸 期腹痛丸
德和 程鳳生

局總設在天津
(烟煤)最合輪船火車各廠及家用等所需之各種塊煤末煤
(焦炭)最合鎔爐鐵廠翻沙廠等所需之焦炭
(火磚)最合煏爐烟自爐灶及潮濕地方建築基礎堅固營造所需之各種火磚
(輪船)裝貨搭客往來上海秦皇島天津之間承接
荷蒙賜顧請駕臨上海黃浦灘九號滙豐銀行地址二層樓北首上海開灤礦務局無任歡迎

克寧牌牛奶粉
哺嬰聖品

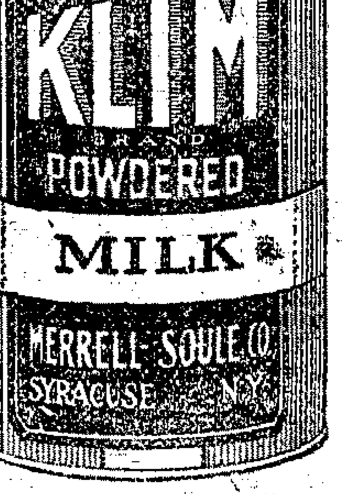

是粉成分與鮮牛乳毫無分別用以哺嬰其功用亦與鮮牛乳相同購備克寧牌牛奶粉一聽即隨時隨地可得新鮮牛乳是粉係用最新科學法製成純潔異常較市面所購鮮牛乳尤為穩妥
另有美麗圖書函索即寄
各大食物店及藥房均有出售
遠東總經理 美商上海吉時洋行啟

負責專門
根治花柳病
淋病 橫痃 梅毒 痔瘡 腎虧

湖州中國銀行聲明遺失

上海望平街口
永豐餘金舖
眞足赤飾金

上海銀樓大同行
昨日售出天字足赤十足紋銀每兩四十六元一元六角五分

蘇州 上海恒孚銀樓
總號在蘇州元妙觀東
古法加燉上字足赤

馮軍開回北京一面派兵阻止吳佩孚回京 東北戰局將有重大變化 請即購今日出版之訂正東北戰爭地圖 每張大洋兩角 上海寗波路大中華印刷局啓 特乙1521

唐拾義專門治咳

浦東 祝家橋 張誠柏老先生 親自抵申

姚佐頓醫生特製 白濁丸 (經理)先施公司 永安公司

傷科

上海 求新瓷業公司 遷移大馬路畫錦里開幕廉價

上海三洋涇橋 元泰 大減價 展期十天十月初三止 呢絨 綢緞 洋貨 電話中央二四五八

一件很多而又缺少的東西 ◉◉◉◉◉ 衛生被花絮 海上繁華 可以說應有盡有了 但是衛生新潔的棉絮 却很難買得到

應時布疋特價 八折九折不等歡迎參觀 營業時間每日上午八時半起至下午九時止 星期休業 上海南京路石路西 三友實業社門市部 即三角地毛巾公司 電話中央六○二○ 特乙1597

天生堂調經止痛丸 上海五馬路中 盧信隆總經理 特乙1246

耀華放大 念寸 每張大洋四元 投考電影報名照四寸二張洋五角 期日取本月底止 英大馬路中 耀華照相館

※本埠新聞※

關於北京政變之昨日滬訊

▲北方南派軍隊行動之昨訊 昨據外人方面消息、吳佩孚自接北京變局之消息後、立派張福來率大隊從京奉路灤縣之碑家店車站出發西下、故吳軍之先鋒隊已至灤沽及軍糧城間、向津進攻、馮胡軍及山東鄭士琦之第五師一部、已至津浦路之滄濟及韓莊車站之間、阻隔蘇軍北上、閻錫山之晉軍一師、散佈在京漢路之正定府、柳辛莊、高邑村、及石家莊車站、以阻鄂豫二省援軍之後路、故京漢津浦二路、均有馮派軍隊、在邊界及要隘駐有重兵、又聞蕭耀南昨已通電致吳派各省、速派大隊援軍至鄂境集駐、以待吳總司令調遣、對付馮派各軍云、

▲京津情況之各通訊社消息 國聞通信社云、本社昨日直接間接得京津重要消息如下、㈠據天津昨早來電云、吳佩孚向天津退却、將進攻北京、馮玉祥胡景翼已派隊于各處堵截、一面電奉天派兵跟踪、以收夾擊之效、馮及滇川湘代表均到津、請段合肥即日入京、主持善後、段以幫忙收束軍隊、在津同可盡力、似無必須入京之必要、已婉謝云云、又據旅滬西南某要人昨午得天津來電云、滇唐代表王九齡、現已到津、以吳軍尚未消滅、軍情緊急、主張即日組織臨時軍事機關、推段合肥出而主持、免誤事機、至法律政治問題、姑俟稍緩、再由各方公決辦理、此議贊同之者甚多云、又電云、奉軍及馮胡晉客軍、現正合圍攻吳云、㈡據昨日奉天來電云、馮玉祥代表張王兩君、晤張作霖、談極洽、張謂當與馮協力收拾時局云、㈢昨日外人方面所得消息、㈠吳佩孚仍主戰、已以八列車載兵向天津退却、計人數一師之衆、㈡山西閻錫山、已有正式通電發表、擁護段合肥、并派第三混成旅進駐石家莊、截吳部潰兵、㈢陝西劉鎮華、接洽就緒、不日將與晉閻取一致行動、㈣傳曹錕辭呈提出國會、准三日內離職、㈤豐台廊坊、尚有吳部殘兵、馮已派員前往繳械、㈥天津以東鐵路破壞、唐山兵站已被胡部占據云云、又關於曹錕行蹤、各方傳說不一、但據某可靠方面消息、曹確逃入某國使館、惟某國人不欲外洩、故力守秘密云、

中國新聞社云、昨日下午、據某方傳出消息、謂吳佩孚已回天津、然另據外人消息、吳已退駐灤州、并有通電發出、胡景翼軍已形逼近、奉軍亦已進佔、吳三面受困、又據商界電訊、吳部軍隊、漸向天津方面開回、擬反攻京津、又據外人方面消息、京漢津浦仍不通、北京之國民軍、決推段合肥為總司令、馮玉祥已派專員赴津迎段、段已允、惟行期未定、馮之赴奉代表電馮、報告接洽完滿、并謂張雨帥日內將率衛隊來京、另據私人消息、長江方面、將有新局面、齊燮元已定一二日內返寗、

聯合通信社云、昨日各方消息、比較沉悶、國民軍發出電報、大部被到達地點及中途電局扣留、故正式電報、迄無何人接受、據天津電訊、京電、曹錕於二十五日正式提出辭職書、聲明三日內完全退職、以緩四週逼迫、一面密派專使、授吳佩孚以全權、促其回京援救、吳佩孚則於二十五日率軍車八列、部隊一萬人、由秦皇島西向灤州、列車組織、與由京出發時相等、並已撤退已往前綫之第三師、並徵調天津附近之隊伍、預備向北京攻擊、京津之間、恐難免一場惡戰、奉軍方面與馮玉祥原有停戰止兵之約、吳軍西迫、奉軍受該約拘束、未便即行追躡、故吳得安然退走、

▲徐謙今日北上 馮玉祥為組織新政府事、通電各處邀請要人、及各派系領袖至京、同議國事、前任西南司法總長之徐謙、更得馮玉祥之專電敦請、入京參列國事大會、徐氏昨日已購定怡和連升輪之客位、於今日上午離申、先赴天津、至津與段合肥面會後、再行晉京與馮玉祥會晤、

▲盧永祥氏命駕歸國 日本電報通信社昨日別府電云、盧永祥氏自接某方急電後、決定率部下六人、於二十七日午後四時、由門司乘搭火車、取道大連歸國、國聞通信社云、昨據私人電訊、寄居日本別府之盧永祥氏、已於昨日上午八時、由門司出發、前往大連、將轉赴奉天云、

▲徐季龍致馮玉祥電 北京馮煥章先生鑒、返京罷戰、天禍中民、救國忘私、實佩高[illegible]、貴同志愛國諸君、同此致佩、惟此後千頭萬緒、難其慎、速圖和平會議、一面通電全國、各安其職、聽候公意解決是要、電邇諸諒、弟徐謙叩沁、

▲唐紹儀之北京政變談 昨有人以北京政變事叩唐紹儀氏、唐以如此國事大突變、當發表其意見云、北京政變發生、迄今已五六日、并無如何公開確切表示、實不可解、吾人於此、殊難表示其意見、蓋究不知北京之為何種情形也、惟馮玉祥要求曹錕向國會辭職、及下令敷遺、殊屬可異、蓋既認曹錕為賄選之人、則今曹錕既被圈、則執之可耳、至國會尤為與曹同一有罪、正應有以處分、豈宜再任其存留以自留矛盾、至委員制一事、為一篇舊文章、余在民國初年、即已如是主張、蓋中國歷史及習慣、殊適於地方自治、所謂統一者、為政客播弄之名詞、決不能有此事實、至委員人數、余主每省一人、由士農工商兵各種職業團體產生、以執行政務、現在各方對委員制既已一致、余盼辦法惟求簡單、勿過於瑣細、因簡單則目標易於一致、苛細則意見易趨紛歧、在今日者、祗宜提出一委員制之名目、其餘人數及產生辦法、儘可不必過於拘泥、余以前之每省一人等辦法、亦不過一人之意見、亦不欲拘泥也云云、

▲章太炎將發表通電 聯治派要人章太炎氏、對於北京政變、草有長篇通電、向馮玉祥表明異議態度後、即行修正發表云、

▲李根源等交換時局意見 中國新聞社云、昨日(二十七日)下午六時、李根源、湯漪、楊永泰等、邀宴旅滬要人、假海上寄廬、交換時局意見、

▲國民主政會致馮玉祥電 國民主政會昨致馮玉祥電云、煥章先生大鑒、京電傳來、先生驅除曹吳、消弭內爭、漸臻統一、良佩嘉謨、惟民國之亂、無恥議員、實為禍本、凡去年曾受賄選者、應請一律拘捕、且繼蔵十三年之國會、世界無此先例、并請將國會解散、迅即重行選舉、為今之計、解決國是、宜先設一臨時議事院、由不與賄選之守正議員及各省區之勳望清廉諸名流主其議、以暫代國會職務、藉維解決糾紛、臬先於此、希策圖焉、國民主政會叩、

▲旅京十四省公民聯合會移滬辦事處代電 全國報館轉各公團均鑒、頃致北京馮煥章先生一電、文曰、我公忠國愛民、尊崇人道、薄海所欽、今抱正義、除非法、毅然旋施、倒曹懲兇、擬推合肥維護政局、以俟公意解決、尤為舉國所同聲歡欣、竊維我國自建元以來、政變迭作、皆失慎之於始、是以紛爭相續、民不聊生、事貴預立、方收永利、若僅揣目前之障礙、不求澈底之建設、無論如何制度、皆生惡果、公等結合既久、必能融會羣知、與民更始、剗最急者、曹錕務即離京、諸凶理應遠治、國會議員早失代表資格、須立時解散、憲法於賄選告成時、胡亂頒行、當然無效、宜援元年約法修訂共遵、然後裁兵分治、煥發曙光、再徐季龍先生通電主張剷除帝制根株、爲正當辦法、決非枝生節外、蓋有此廢帝、易肇復辟、既釀內亂、何尚優待、雖袁處張勛所主、溥儀實已受戴、袞袞當局、並此不計、誠不知何謂逐國民國、我國五族平等、尤不應設此例外、乞公斬釘截鐵、沒其宮殿、持如國民、亦至愛矣、臨電迫切、惟乞垂察等語、尚望全國各界一致崛起、明定是非、共謀國是、永保和平、民國幸甚、旅京十四省公民聯合會移滬辦事處代表吳爾僧叩、

▲移滬國會議員之通電 移滬國會議員、因時局變化、於昨日下午三時、在該辦事處召集會議、到者田桐、褚輔成、焦易堂、張繼康等二十餘人、當討論對北京政府應取態度、由褚輔成田桐等先後發表意見、以國會遷移、原為北京無合法政府、而曹錕賄選、尤為本會所反對、惟此次馮玉祥倒直、應促其澈底、肅清非法分子、當將此意起草通電、經衆通過發表、至六時散會、電文如下、各報館轉全國國民暨討賊各軍均鑒、曹錕賄選、罪狀昭著、本會同人、迭經通電申討、全國輿論亦共同否認、一年有餘、北京根本未有政府、此次戡亂、正義得以復伸、但數日以來、尚未正賄選之罪、以致甘心附逆者、尚有擁曹抵抗之餘孽、伏思今後措置國事、自應本國民公意、審慎區處、惟賄選罪名、不予揭明、賄選罪人、不予懲創、即此次戰事未能澈底、敷衍了結、深恐擾亂循環、建設國家、終多阻礙、務望堅持正義、根本廓清、永久和平、庶幾可致、移滬參衆議院衆議院議員沁、

▲法治協進會定期開大會 法治協進會、因北京政變、於徑日(二十五)發出通電、贊成廢除總統制、改組委員制(原文已見二十六本報)、茲悉該會以此次北京政變、事出非常、決於本星期日(十一月二日)下午二時、特開全體會員大會、討論一切進行方針、昨由該會文牘科發出通告、請各理事會員等屆時蒞會討論云、

▲張允明派員監視電局 駐滬鄂軍領袖張允明、因滬電局扣留北方政變公電、以致滬上不明北京政變真相、謠言蠡起、影響治安、爰於昨日(二十七日)起、特派員至電報局監視、關於各方公電、一概不准扣留云、

▲二區警署近日之防務 本埠自北京政變消息傳至、華界戒嚴、又形嚴厲、夜間交通限制、現又回復戰時狀態、西門外二區警署杜署長以本屬毗連租界、並接軍警深恐匪人混入、擾亂治安、防護不容稍懈、除日間加派武裝長警、並諭令崗警嚴密駐巡外、夜間則由杜署長親巡宵警、於每晚八時後、督率長警分在華法交界之方浜橋及南陽橋等處、盤查行人、如遇可疑形跡者、概不准通行、並於十二時後、親由查閱、以稽勤惰云、

▲北洋航業又受打擊 東北戰事發生以來、最受打擊者厥為北洋航業、自直軍先後撤退榆關等處前線後、封船之事既停、而北洋各埠之商務亦漸見復活、上海之華商輪、亦陸續試開天津、現時正值商航南業略見活動、不意政變突起、天津附近恐發生兵禍、故滬上外艦日來遂一律開往、昨日午後、本埠天津坐莊都客商、已有多數得京津等埠及烟臺營口等來電、紛紛囑即停止辦貨、俟時局稍定後再辦、故北洋航業又大受打擊、

▲張作霖致某方電 某方面接奉天來電云、頃據報載第二軍李軍長景林張副軍長宗昌、已率除出冷口、第二十師第九師已全部繳械投降、第二十三師有一旅降附、一旅潰逃、王維城逃無下落、時全勝十四旅、亦半數繳械、餘潰散、我軍已向昌黎灤州急進、搶關方面、靳雲鶚全部并携帶其他之兩旅、均向我軍投降、並多數繳械、曾尋派云、十五師已全部殲滅、或死或逃、尚未證明、吳賊所部軍心搖動、不肯用命、統計吳之軍隊二十餘萬人、剩下只剩萬餘、何能爲力、現我軍已分道截其歸路、就擒之期、當已不遠、糢不日入關矣、特聞張作霖感印、

上海軍事善後之昨聞

㈠軍隊調動與路局消息

▲皖軍昨已回皖 援蘇皖軍史俊玉部下之軍隊、由松江來滬、昨日(二十七日)下午二時、專車往寗回皖、又函云、駐紮南市一帶之皖軍史部、由昨(二十七)午由南站開拔回皖、計分五列專車運寗、計掛車九十四輛、內有飛機三架、運至南京、至於與茹江蘇第四混成旅吳恒瓚部、亦於昨日分四次專車運寗、轉道回防、其第六師等部尚未開拔云、

▲楊化昭部改編後之近況 暫駐羅店一帶楊化昭殘部、自經齊督特派王永泉代表前赴收撫、改編成旅候命開拔等情、迭紀本報、昨據該部某軍官由羅來滬、述及該部改編後之近況、略謂、楊旅自瀏河嘉定兩陣地退至該鎮者、計有第一二三三團及砲隊機關槍隊、人數約有四千餘人、另有何部第六混成旅一千餘人、以及補充旅及輸卒等共七千餘人、一切軍務、均由李啓石楊韶修兩旅長主持、齊督特派王永泉來羅收撫者、因楊旅係其舊部故也、當改編之初、衆弟兄曾要求先給餉銀、然後受撫、嗣經王極力撫慰、允為先改編、後發餉、然迄今已二日、尚未踐言、現在每日軍糧、係由上海運來、前日有數弟兄搶刦民間財物、當被李旅長槍斃、目下軍律頗嚴、搶刦之風已息、人民已經陸續回鎮、所有吾們隊伍、已經編成兩混成旅、定名江蘇暫編第一第二兩混成旅、至於開拔日期及地點、尚未決定、恐一時不易出發云、

▲張允明旅將開保定 援蘇鄂軍張允明旅、因洛吳鄂籌迭電催促、不能再留、聞已準備輪船三艘、首途開赴保定、大約二十九號即可束裝就道云、

▲備軍候運第十師軍隊 在江灣改編之第十師軍隊、路局昨奉齊督使命令、派車輛往江灣、運全師往寗、聽候調遣、路局所派往江灣之車輛、至下午十二時、尚未開到、軍隊有上車消息、又函云、退駐江灣改編之第十師軍隊、前奉齊督命調赴徐州一帶、原定十日(二十七)開拔、嗣因局部問題未洽、故未出發、茲聞該師隊自經提出開拔條件後、當經齊督推却、昨該旅團又復提出理由、要求陳請齊督核准、以冀達到目的、而朱師長聲廣、殆陷於左右為難之概、現擬辭職引退、以讓賢能云、

▲江灣軍隊尚難開拔 遠東通訊社云、江灣第十師軍隊、本擬昨日(二十七)開往南京徐州駐紮、即路局亦將空車準備、祇須待江灣司令部知照、即可開去、然昨晚車站人員云、直待至下午二時許、尚未見有動靜、又據某軍官云、該部前日雖與蘇軍當局接洽妥當、所有要求三項條件、齊燮元亦一一允諾、惟該部中級軍官、曾為開拔問題召集會議一次、一致主張緩拔、故日來該部在江灣鎮中找覓軍士住宿地點、甚為忙碌、

▲閘北駐軍給養今日截止供給 閘北駐軍、自白總司令派副官史武元接洽後、已陸續改編或遣散、其已就編之大部份軍隊、如第十師等、均直接由白總司令處請領給養、其小部份之嘉興會館暫編一師第二支隊冷旭初部、已就編為新編江蘇陸軍第一師衛隊第一營、及駐皇馬灣之新滬聯軍第二軍第二游擊隊黃文迪部、已就編為新編江蘇陸軍第一師衛隊第二營、冷黃二君已奉白總司令委為各該本營營長、惟因軍需問須今日方能完全成立、故昨日史副官親赴閘北慈善團商洽、該兩部隊給養至今日停止、該兩部亦將於今日由火車運赴滬南防守地點云、

▲陳調元昨晨回寗 昨日教育界某君由寗抵滬云、齊燮元仍居暨南學校、連日迭開會議、昨日上午四時許、陳調元奉齊命先行、當由路局備花車一輛、直放南京、[illegible]

▲馬玉仁昨赴興茹 蘇軍第二師長馬玉仁、因滬揚多防空虛、昨晨七時專車赴興茹齊督行轅請示、午後四時返滬、聞尚有某項善後令該師長結束、回防日期、仍無一定云、

▲白寶山嚴申軍紀 上海防守總司令江蘇陸軍第一師白寶山師長、自任留雲學校遷移也是園後、其屬下軍隊、如機關槍、匣子砲、騎兵營、等、雖分居南阜公墅及王紳巨屋、但尚不敷用、昨長、又商借芯珠街院舊址房屋、為各兵士住宿、白師長因公出外、必乘汽車前往、車之左右、由衛隊四名隨車保護、昨午、白師長諭飭所屬各軍、略謂本司令移節此處、每日各軍因公出外、須報明領簽、限時回部、不准在外別生事端、至於在市購物、亦應現錢交易、不准強賒硬買、各店商號亦應公平出售、勿准高抬價值、凡爾各軍、每日需用清泉、應命自來水逃夫挑水應用、勿得闖入左近民家取水、以重軍紀、切勿抗違云、淞滬警察廳王廳長、昨改派游巡隊二十名往彼四周保護、

▲白寶山馬隊一連由松開滬 新任上海防守司令白寶山師所部馬隊一連、昨由松江開拔來滬、連長陳某抵龍華後、即至司令部報到、現暫駐滬軍營原址云、

▲前夜昨日之軍事運輸訊 前夜(二十六)下午六時四十分、第一師砲隊于連長、至上海南站總司令部車務處副官萬長泰、會同站長配掛車輛、計客車三輛、鐵蓬車二輛、二等客車一輛、送往龍華裝飛機兩架、開往北站、轉掛滬寗路車頭運往南京、又下午九時半、有皖軍第五旅郭副官來站、至司令部索車六十四輛、又至北站索車四十四輛、撥付老龍華廿七輛、其餘各車、一併調集南站、預備次日(二十七)皖軍全旅一律開回南京、轉浦口、又昨日(二十七)有湖北第五混成旅第十團二營兵士八十名赴興茹、領取濟養品、又上午八時半、有蘇軍第一師師部騎生領藥品及病兵七十二名、由松江運來、至白總司令部、請示指派地點、又上午九時由鄂軍第五旅十團第一營兵士二十名、民夫二十名、赴興茹領取濟養品、又上午十一時、由高昌廟下南站裝皖軍第五旅步兵第三營全營、由營長馬萬香率領、專車開往北站、轉掛滬寗車頭運往南京轉浦口、又十二時、由龍華站裝出皖軍第五旅第一營全營、開往北站轉至南京至浦口、又下午一時半、由南站裝出皖軍第五旅砲兵一連、鋼砲二尊、及子彈等、前往北站、轉至南京至浦口、又下午一時二十分、由楓涇渡船至松江裝來第一師騎兵四連、戰馬二百餘匹、及營底共車二十七輛、由松至南站下車、前往高昌廟、又下午五時、由南站裝出皖軍第三營營底及兵士民夫二百餘名、前往北站轉掛滬寗車頭前往南京、轉至浦口、

▲滬松客車昨日誤點原因 滬杭甬鐵路南車站、昨日(二十七)松客車往返開行兩次、第一次由滬開松之客車、原定上午八時半開出、後因在滬之援蘇皖軍第五旅出發、開回南京、故將客車扣留在南站、以待兵士專車開出後、始由客車出發、故於十二時開松、其第二次由滬開松之客車、亦因兵士專車所阻、始於下午三時半開出、其由松開來客車、於下午二時半抵站、

▲滬寗路昨開客車二次 滬寗路已於昨日(二十七日)起、由滬至寗、開客車二班、第一次上午九點三十分鐘開行、停靠之車站如下、南翔、黃渡、安亭、崑山、官瀆里、蘇州、滸墅關、望亭、無錫、橫林、常州、奔牛、丹陽、鎮江、高資、下蜀、龍潭、棲霞山、南京、只售二三等客車票、第二次之時刻、定下午十二時半開行、停靠之車站如下、南翔、崑山、蘇州、望亭、無錫、橫林、常州、奔牛、丹陽、鎮江、南京、仍售二三等客票、又函云、昨(二十七)滬寗路上行車計開駛早午快車兩班、第一次上午十點二十五分開行、計掛頭二三等車十五輛、乘客約一千二百餘人、第二次下午二點三十六分開行(原定按照十五次中快車時間十二時半)、計掛車十二輛、乘客約一千人、聞今日(二十八)上行車仍開早午快車兩次、至於寗來快車、仍開一次、延至十二時尚未抵滬、前日寗來快車、延至昨晨七時五十分抵北站、

▲滬寗車之擁擠 各處戰地逃難來滬之人、得悉滬寗車通行後、急欲返里探望、以致北車站乘客、非常擁擠、無如該路行車有限、且購票非易、故終日守候、竟不能買得車票、昨據路局職員云、滬寗全路原有車頭數十、嗣因戰事終了、運回軍隊、需用車輛、故車頭均在南京、上海祇留四五輛、因此開車時間、亦不能一定、須由南京開來一車、滬埠方可開出一車、非俟軍隊運完、列車難準時開行云、又訊、昨日(二十七日)滬寗路上午九點三十五分快車未駛出以前、站中在六點左右、搭客即摩肩接踵、擁擠異常、人聲嘈雜、行李山積、其紛亂之狀、為從來所未見、綜計人數、約有萬餘、而該路因車輛不敷調遣、不得不示限制、乃各乘客在售票處堅欲購票、幾起衝突、嗣由站長將鐵柵門關鎖、但開西首一欄出入、並曉以本日或可再開快車一次、各乘客始紛紛退出、

▲上海銀行旅行部售票擁擠 滬上自戰事收束、滬杭滬寗兩路相繼通車、一般避難來滬之各地人民、懸念故鄉、急圖返里、群以向上海銀行旅行部購買該兩路車票、較為便利、相率往購、該部近日來遂致極形擁擠云、

㈡各地被災之種種

▲吳淞浜南之民匪激戰 吳淞浜南六七里唐家橋田戶周仲虎家、於前夜(二十六)十二句鐘

雅霜減價祗有五天
茲因外埠各寶號紛紛來函咸謂交通梗阻無法來滬預定批購要求展期本藥房為報酬各埠顧客起見特展期二星期自九月念一日起至十月初五日止如荷批購務請從速
大瓶原售大洋五角半 減售四角半 如一打四元五角
中瓶原售大洋三角 減售二角半 如一打二元五角
小瓶原售大洋一角半 減售一角二分 如一打一元二角
一 兌客如多購或預定另有批發章程請駕臨取閱面議可也
雅霜質料純潔不含油膩善驗皮膚合是天然之艷麗且香氣文雅搽後即與皮膚融洽此又為其他美容品所無而為雅霜之特色也
▲本外埠各大藥房各洋廣貨號均有代售
上海五馬路棋盤街 大陸大藥房總發行

一小時 君欲學不用藥石與器械而能治一切疾病之新醫術乎欲研究純正之催眠學術乎請附郵票三分寄上海英租界大通路大精神醫學研究會

麥液精膠治咳最靈
自英國德華氏博士發明以來世界人類可無憂肺病與虛弱其性和平功效奇偉全球名醫咸皆信仰用治肺疾輒奏奇效誠患咳之福音凡有傷風咳嗽氣促哮喘久咳痰紅喉癢痰塞肺癆可藥到見功即多年老咳喘不停坐臥不安祇須含化一二片頓覺喉潤胸舒咳止神寗連服不輟可保掃清病根愈後不發服法詳載仿單 價金每瓶一元二角原打十二元
▲上海麥家圈老仁濟藥房總發行
▲分銷處上海先施公司太和藥房華英藥房及本外埠各西藥房均有代售

止咳

國貨衛生衣 上海興祥棉織廠啓

皮箱大廉價 中國皮件公司啓 特乙1412

免費招生 靈子術

刺花立除 合組醫院

仁德祥絨呢減價

清血毒 解 服內 清血液 筋骨痠痛 虎骨紅花酒 好潔婦女 治外 潔身水 上海英大馬路貴州路口樓上家庭衛生社啓

時、突來土匪七名、乘坐舢板一隻、扮作兵士、手持步槍、至周家撞門、事主開聲知係盜劫、即用鳥槍在樓窗口向下開放、該匪等亦向上開槍、一時槍聲頓起、附近鄰家浜宅聞悉、各鄉民即鳴鑼集衆、鄰近段鄉民聞警、均持本根鳥槍鋤頭鐵扒等農具、四面圍抄、該匪等見鄉民集衆而來、即向鄉民開槍抵禦而逃、其在前隊之姦家浜宅鄉民周杏根・周連生二人、被擊中要害、立時斃命、其餘受重傷者四人、衆鄉民見該匪等均有槍械、不敢圍追、祇得任被脫逃、周家得未被劫、已死之杏根連生、亦係仲茂之族人、已於昨日備棺收殮、其受傷之周榮生・周銀泉・及桂何四之子等四人、則延醫療治、又有砲三營九連兵士三名、於前日午後五時、突至淞鎭北首印家宅印壽哇紳黃家中、搜刮衣服布疋等三大包、經人報告商埠警察局、立派長警前往、將三砲兵拘獲、其衣包則經失主到局認領、昨晨、又有匪徒三名、至印家宅劉小東家、搜刦值洋二十餘元之棉花兩包、其他鎭西周家橋及朱家浜等處、被刦者雖以當逃、所以鄉民之東奔西避者不絕、

▲眞茹南翔之兵隊近況　二十七日上午據眞茹到滬者稱、該地駐紮兵隊約有二三千人、散處鎭中、上午向□開拔數百人、而別地又調至百餘人、下午四時、又拔南翔到滬者稱、南翔義務學校駐守兵隊約三營、東市無大批軍隊駐紮、並說晚間尙有他軍開抵南翔、但不知從何處而來、近日四省軍隊、開拔過鎭、紛紛不絕、居民依舊恐惶、

▲寶山防止搶刦之請求　寶山全境潰兵匪棍、四竄搶刦、迄尙未止、昨由該縣兵災善後協會委員長袁希濤推舉代表、携函分往齊巡閱使・宮鎭守使・等處請求緝辦、茲將原函錄下、　謹肅者、寶邑兵災、前昨面陳種切、當蒙指派憲兵、分往吾察、凡嚴令所及各地、漸趨安靜、希濤等現正籌辦善後、以期招集流亡、藉紓約慮、乃昨據各方報告、如寶山城外及月浦・盛橋・吳淞・眞茹・等市鎭附近各鄉村、日有散雜軍隊四出刦掠、其他地方人民驚皇失措、仍多奔避、應懇迅令各該市鎭駐軍長官、切實保護、並設立稽查處、派遣兵隊分往四鄉巡邏嚴辦、俾肅軍紀而靖災氛、至撤兵後游散兵士逗留騷擾之事、勢所難免、可否將稽查隊稍緩撤回、以資鎭懾、　茲由本會公推代表李中一・蔡增譽・李宗道・朱治・金人鑑・洪爾祥・等趨轅面陳、伏祈垂察、　寶山兵災善後協會委員長袁希濤、十月二十七日、

▲江灣唐家橋又被刦　遠東通訊社云、昨有江灣人報告云、江灣唐家橋地方、離鎭約三四里、前晚（二十六）有兵士十數人、至周姓家內、刦去衣物不少、當時有鄉民三人、出而抗拒、被兵士放槍擊斃、現江灣附近各村落、時見兵士蹤跡、鄉民甚爲惶恐、

▲眞茹鎭駐有閩軍　遠東通訊社云、眞茹鎭前日到有閩軍八百人、抵鎭後、即分駐各處、各兵士四出騷擾、軍紀極不佳、現該鎭士紳、擬請蘇軍當局、予以取締云、

▲淞滬戰區之回顧　字林西報云、據最近觀察戰地者之傳述、淞滬各戰區之凌亂狀況、殊爲可怖、戰事之破壞、兵匪之刦掠、米穀之被蹂躪、地方元氣、須待十數年而後可蘇復、瀏河一處、以地勢關係、受禍最烈、除從前已有報告外、尙有可補述者數事、斯地既通上海大道輪舟已達崑山、當然爲戰事一重要中心、自前月二十三日大火之後、全鎭燬去五分之三、其未被燬者、爲兩岸砲火所擊、破碎程度、亦較任何鎭市爲厲、當戰事最激之際、雙方軍隊均占有斯鎭、戰鬭自多爲巷戰、如歐洲大戰時法國各城鎭狀況、該處中國汽車公司現尙留破碎之汽車六輛於該處、其餘五輛、聞被蘇軍以船載去、公司辦事處被砲彈毀傷甚重、屋中張貼警告、警告觀者勿入其中、因該處前曾埋有地雷、鎭內鎭外、無處不留有戰爭痕跡、浙軍特以死守之戰壕、從建築方面觀察、極爲優越、附以輸送軍火之溝道、極類大戰時法國之壕溝、全部觀察、足徵其計劃之佳、瀏河居民、自刦掠發生後、多數逃亡、或赴上海、或沿河北避他處、嘉定方面、城內雖不似瀏河之狀、但亦蒙槍砲損失、城中之堤、軍隊雖以之作瞄準之的、但未受損、市內雖被刦掠、但無極重之擾亂情形、人民留城者甚少、蘇浙軍隊相持於此、但白日戰綫寂靜、有多數平民、曾於瀏河之間往來、嘉定城內、□以搶刦較少之故、係由於朱熙駐在此間、顧維鈞之前妻、其柩旣被開掘、附近各處現仍有多數蘇軍往來、或赴崑山、或往接防客軍駐地、嘉定太倉崑山間之各鎭市、無一不受戰事重大之危害、僅一鰲龍鎭、因本地自有團防及砲數尊、幸而獨免、此鎭以不在河道附近、故軍事上亦非要地也、太倉在戰時較爲平靜、最近有人往該處、見各店亦均閉門、居民多數他往、附郭曾有搶刦、安亭一地戰事亦烈、損失自亦重大、鎭市及附近之地、成爲一片空曠之區、車站則積存腐爛之肉類饅食、氣味薰蒸、幾無復可以居人、蠅蚋成羣、疫病已經發生、本地商人、並以□界救護團體之援助、戰事中始終進行救護、而該處之長老會教堂、已化爲青年會救護隊機關炮、黃渡受步槍機關槍子彈損失、各村均見槍洞、地方衛生狀况、□其他戰區間□爲惡劣、省長已請多數醫員、從事消滅疫癘之廣播、多數水道因已死人畜之漂浮、均足爲疫癘之媒介、南翔旣受刦掠、復被焚燒、市鎭中部、於上星期五六日被焚二百所、兵士舉動甚野蠻、軍官不能約束、高級軍官並不加阻止、美以美會收容之難民達五千人、崑山爲蘇省之大本營所在、幸免於刦掠、附近幾無一鎭皆狀况凌亂、且小有刦掠、商業現漸原狀、浙軍戰綫間三十里之地、農民皆逃去、多量之棉花、因無人照料、完全踐踏淨盡、田役無農人回里、尙有收成機會、且本年之穀、尤較歷年爲豐也、附近崑山太倉兩處農民、已兩備收穫、農人因牲畜被奪、家具被刦、損失極巨、且當局復從而徵欵、凡□民三四千之鎭市約徵二萬元、關於鐵路恢復原狀、無大希望、因運兵車及河道中運兵船、仍絡繹於途、交通不免滯阻也、鐵路人員、□極力整理、但事□棘手、不易順進云、

滬杭路第三十一號橋被炸後攝影

▲西鄉兵士仍有搶刦　龍華西鄉各鄉村、屢遭散兵搶刦、曾誌□報、昨晚顧家車地方顧紀生・顧敬梅・等各家、又被搶刦、除衣物外、並扛去大猪二只、朱家厍地方之朱松圃等十餘家、均遭搜掠、故西鄉各鎭、雖漸見安謐、而鄉村之刦掠、仍時有所聞云、

▲保安會電請蘇齊約束軍隊　上海保安會昨電蘇齊云、南京齊督軍鈞鑒、戰事結束以來、避難人民紛紛歸里、不料各處仍有游散兵士、沿途搶刦、并向鄉中住戶任意搜掠、前去後來、小民呑聲飲泣、莫敢抵抗、亂後孑遺、何以堪此、懇據各方報告情形前來、不得已電乞鈞座俯念兵燹殘黎、曲加矜恤、迅電主營軍長、嚴行約束、以肅軍紀、而靖地方、不勝迫切、上海保安會感、

▲夏馬灣駐軍之佈告　滬北夏馬灣二十餘村、慘遭兵掠、民居逃避一空、曾誌前報、惟此項亂軍、究屬何方部屬、□難證明、日前浙滬聯軍第二軍第二游擊隊進駐該處受編之時、適爲各村遭掠之第二日、至則各村空無人居、破舊之物、拋棄滿地、且有亂軍遺下軍服軍帽、一望而知爲新受兵禍者、惟不能辨爲何種軍隊、該隊參謀主任黃文迪、因新編江蘇陸軍第一師衛隊第二營名義、尙未正式公佈、一面邀請該地紳耆、予以安慰、一面仍以原有名義發貼佈告云、爲佈告事、照得浙滬戰事、瞬經月餘、今幸結束、同深頌慶、前在作戰期間、影響所及、至鉅且深、地方民戶、相繼逃避、本軍開拔到此、適値地方殘破之後、軫念民瘼、傷感何如、爰特召集地方紳董、勸輸民戶、從速歸家、以安生業、倘有不肖軍人、或地方痞棍、藉端騷擾、准予稟報前來、即予派隊嚴緝、痛懲奸宄、總之本軍有保衛地方之責、對於人民之生命財產、當竭力維護、以復秩序、而保治安、爲此佈告民戶、其各凜悉、切切、此佈、

▲過探先等請速撤兵說帖　（上略）竊探先等來滬勘災籌辦賑濟、昨日承太倉紳商邀往瀏河、該鎭市廛房屋、焚毀三千五百餘間、約爲全鎭精華、所存亦破殘不堪、室內更一無所有、現鎭民極少、商業無從恢復、田稻待割甚多、耕种小麥、尤刻不容緩、目前救濟、莫若招集流亡、亟紳耆等設法勸導、早歸鄉里、無如居民多觀望不前、致其原因、以軍隊逗留瀏太道上及海塘一帶者、爲數尙多、不時放槍示威、以是居者不安、欲歸者更不敢、上海寶淞瀏河名鄉、情形亦同、長此以往、必至禾稻腐爛、春種不及、大兵之後、設再繼以凶年、後患何堪設想、務此備具說帖、謹代災黎請命、懇請鈞座即飭本客各軍、撤回原防、以安閭閻、俾流離在外之人民、早日還鄉安業、實爲德便、過探先・董元鼎・等叩呈、

▲查獲散兵服槍　上寶兩縣閘北保衛團第三支團、前日查獲在南林里圖刦之散兵王金龍一名、解縣四區一分所、轉解司法科偵辦、又該團第一支團前日在潭子灣江北人胡廣有家查獲房槍一支、送交四區聽候訊究、

▲潰兵連贓併送警廳訊究　潰兵李鳳山・劉鳳祥、均在內地搶得鄉民之銀飾・玉器・銅器・等物甚多、携贓分別逃入公共租界新閘橋路麥根路、被包探王金生・劉家漢・截獲、昨解公共公廨、由陸襄讞會同英馬副領事質訊之下、判送警察廳訊究、不准再入租界、

㊂救濟難民之昨訊

▲商總聯會籌募戰地善後經費之進行　各路商界總聯合會、茲爲救濟戰地難民善後事宜、決定於十一月一日起、請各馬路商店分別募捐、昨由該會文書股、將募捐啓捐冊等擬就印發、並規定募捐辦法數種、通告各馬路商聯會、辦法爲㊀此項捐欵、並無限定數額、全數充作戰地最苦難民衣食住三項用度、由各路代表會商分擔、㊁此項捐欵、由各馬路商界聯合會負責勸募、由總聯合會發給編號捐冊備查、㊂此項捐冊、由捐戶塡取收據、塡明捐數、暇貼捐戶門首、同時註明存根、由各路分會、於滿期後連同捐欵、彙解總聯合會經濟股製取總收據、並登報徵收、㊃各路募捐、由各馬路商界聯合會職員、携帶本會徵章標幟、及總會捐冊捐啓、分向本路商店自行募捐、如有假名冒捐、騙取捐欵、得隨時報告各路分會、拘送捕房、㊄募捐期限、自十一月一日起至十日止云云、附募捐啓云、江浙戰事、相持月餘、軍旅所過、廬舍蕩然、瀏河・黃渡・嘉定・南翔・眞茹・羅店・等處、或受砲火之災、或被刦掠之禍、田園鞠爲茂草、房屋變成瓦礫、加以潰兵土匪、乘機肆虐、無論木箱竹簏、捆載而去、一絲一縷、均無留存、難民避地他方、事後還鄉、蔽體無所、飲食莫給、呼庚呼癸、無衣無褐、人生困苦、莫過於斯、凡有人心、同具惻隱、本會有鑒於此、敢以眞誠、代呼將伯、雖自軍興以來、吾商界首受影響、間接直接、均蒙損失、然以之比戰地人民、則室家完善、猶慶苟安、境遇之殊、幾等霄壤、思念及此、尤當踴躍輸將、廣爲勸募、多捐一錢、多救一命、體上天好生之德、開自己方便之門、庶幾兵燹餘生、得延殘喘、謹代災民、百拜以謝、所有捐欵、均由各路商界聯合會代收彙存、得有成數、即行發放、專此佈聞、即希善鑒、各路商界總聯合會謹啓、

▲內務部復嘉定同鄉電　嘉定旅滬臨時維持會昨接北京內務部復代電云、前電已悉、所請撥海關附稅之半、由華洋義振會代在被戰各區施振等情、在未得使團同意以前、尙難決定、現已向使團提出、乞稍待云云、

▲嘉定同鄉會消息　嘉定旅滬臨時維持會所收容之難民、昨由天廚精廠吳蘊初君代薦往工廠工作者、計男子十九人、婦女三人、又該會昨特分撥棉衣三百套、白米十石、運往安亭賑助云、

▲安亭同鄉會消息　安亭同鄉會今得錢育如等返安辦理掩埋之報告、謂此次安亭受災實重、路經黃渡、收得兵尸五具、餓斃民尸二具、在紀王廟黃渡間、發去棉衣七套、抵安見市肆蕭條、村落成墟、不禁淒然淚下、棉花今零落無存、禾稻已成熟待收、各鄉人如回去、如棉衣被絮鍋罐盌盞之物、已無存留、特囑葛稚侯等趕速由滬購辦送回云、

▲南翔同鄉會之救濟訊　二十七日所得南翔旅滬同鄉會之救濟消息如下、㊀上午運送藥水二十聽、新棉被二十條赴翔、以資救濟、㊁該同鄉會募得靈學會新棉衣大小一千五百套、薛萬司棉被四十條、裕賑記白米一百石、已於二十五日到翔放賑、㊂二十三日起設糶米處一所、接濟所外民食、

▲南翔難民近況　二十七日南翔同鄉會得翔地難民近況之報告云、東市基督教設收容所四處、難民二千左右、南街耶穌教堂安息會設收容所三處、難民千餘人、紅會設收容所一處、難民十餘人、日來預備回家者、正在束裝、故各收容□難民有減無增、

▲陸文中函請賑恤災民　引翔鄉公民陸文中昨日致函該鄉鄉公所、聲請籌欵賑恤災民、原函云、敬啓者、江浙發生戰事、各處避難人民、紛紛來滬、貧苦老弱之流、幸得各團體及熱心君子組織收容所、設法留養、仁宏義溥、殊堪令人欽佩無已、因念救災恤鄰、無分畛域、當仁不讓、見義勇爲、吾鄉合應一視同仁、籌欵賑恤、用敢代災民請命、務祈召集本鄉各圖耆老紳商各界、共籌良策、以蕃救困扶危之責、想先生□痌瘝在抱、或不至責爲饒舌也、臨穎不勝盼切云云、

▲藍十字會願應無家可歸之難民　閘北慈善團藍十字會所設之難民收容所、自江浙戰事結束後、因難民思歸心切、即於上星期一起、陸續遣送、截至昨日止、已先後送回黃渡・南翔・紀王廟・諸翟・泗涇・七寶・瀏河・嘉定・等處男婦老幼二千六百餘人、現下所中尙留難民七十餘名、因瀏河全鎭房屋、大半被砲火焚燬、以致各難民無家可歸、該所主任毛彬彥目擊情狀、决定將收容所拆下之草房竹屋材料、搬往該鎭空地、搭造竹房數十間、以備難民棲止、昨已派匠將竹木蘆蓆等材料、用場車運往瀏河、着手進行、所有各難民此後衣食之需、暫時供給、現正預備邀各慈善家籌謀救濟、藉免凍餒云、

▲紅會駐崑救護隊返滬　中國紅十字會救護隊第一醫隊隊長倪承方、醫官方菊影及救護員役二十餘人、於前日下午二時四十分、由崑乘專車返滬、因車站司令不諳車務、於安亭南翔延擱十餘小時、至昨晨五時半、始由南翔開車直達上海、當由總會派汽車迎至天津路、該隊人員自前日上車時、進午膳、晨八時抵總會後、始得飲食云、該隊自八月二十八日出發、迄今已兩月、救得難民千餘、醫治傷兵一千五百餘名、異常辛苦、聞駐常州第二隊昨日亦返滬、惟尙未到達云、

▲滬城紅會掩埋隊消息　紅十字會滬城分會、昨日特派掩埋隊、協同聯義善會所派掩埋隊、並帶夫役棺木一切應用器具、前往瀏河掩埋、該鎭一片焦土、屍骨狼藉、慘不忍覩、各隊員自晨至暮、分投各處搜尋屍骨、留爲掩埋、並有屋內死尸、無人檢埋、祇存白骨、且殘缺不全、均由各隊員逐細檢出、分別掩埋、戰線以內未曾爆發之炸彈頗多、並有鄉民因拾取彈殼、誤觸炸彈、以致兩手均被炸去、當由本隊員車送總醫院醫治、迨事畢起程、半途汽車損壞、停頓四次、及抵滬已深夜矣、

上海銀行旅行部售票之擁擠　（中華）

▲濟生會撥賑棉衣　中國濟生會昨日函復太倉同鄉會、並捐助棉衣五百套、函云、前奉大函、囑代被災難民、籌助棉衣若干、敝會日昨會議、決遵台命、劃出新舊棉衣五百件、以副雅意、即希派員來會接洽是荷、

㊃外兵行動之昨訊

▲各國海軍等定期舉行大閱　大晚報云、本月三十一日星期五下午四時半、如天氣晴佳、此次防護租界各隊將在跑馬場舉行特別校閱禮、上海美國商團・公共租界巡捕・及英美日各海軍、或將一體參加、法租界商團・巡捕・及海軍等、届時是否加入、猶無消息、預料校閱時會操人數將有三四千人、商團總司令戈登大佐、與各隊司令・各國海軍將官及捕房人員等、悉將蒞場校閱、工部局各局董亦在特賓之列、

▲天主堂法國兵士尙未全撤　江浙軍事、已告結束、租界方面萬國商團及海軍陸戰隊、早已撤回、華租交界各要隘、仍易華印各捕駐巡、實行宣告解嚴、而南市董家渡天主堂、於戰事劇烈時、曾由法兵艦派兵四十名登陸、駐堂保護、自戰事告終後、該堂遂神父本擬請駐兵盡數撤退、茲因謠諑繁興、華界戒嚴、又形加緊、故將所駐法兵撤退三十六名、尙留四名、日夜分班、常駐防護、屋頂上所豎之告警鐘等、仍將高懸、十字架上所設之防碍物、則已撤除、至徐家匯天主堂內內地避滬之神父、均居該堂、尙未離滬、駐堂保護之法兵、現僅撤去半數、聖母院及土山灣等處之分堂、仍各有法兵兩名、常駐保護云、

㊄各保衛團之消息

▲閘北保衛團消息　上寶兩縣閘北保衛團、昨日消息如下、㊀昨日午後六時餘、閘北南林里某姓家、突來形似散兵三人、需索財物、該姓一面敷衍、一面報告保衛團第三支團、當派團員蔡鴻榮・何天生・沈鴻頤・葉士林・等前往、獲住身着灰服一人、據供名叫王錦龍、年二十二歲、青浦人、係被拉夫充當十師三十九團前方醫院紅十字兵、並在身畔抄出紅十字袖章一枚、女用鍍金別髮針二枚、當以跡涉嫌疑、解由團本部轉送四區一分警署核辦、㊁昨日午後七時、該團駐紮湖州會館第五支隊團目闞殿壁、在會文路一百十號門牌、獲住竊犯羅金山一名、據供屢次行竊不諱、此次竊得被褥、乘間逃逸、即被獲住等語、當解送團本部、傳同失主譚錦高轉解五區警署核辦、㊂教練處通告一・二・三・四・五・六・支團文云、奉團總令、際此地方日就平定、防務已可稍鬆、本團亟應□操、以資精練等因、奉此、相應通知貴支團、於即日起、每晨六時、集合團員、在貴支團操場、按照所定課程操練、希即查照云云、

▲南市保衛團續招新團員　南市保衛團、自出防以來、各區團員、異常勞苦、近因團員不敷分佈、續招團員五十名、業已報名額滿、所有報到之新團員、刻經各區考驗合格、飭塡志願書、一面由團本部發給領服裝證、以憑新團員憑證領用、惟長短尺寸、須依團員身材大小定製、俾資合用云、

▲龍華九圖保衛團成立　龍華九圖圖董湯季康・康夫等、以戰事告終、沿途散兵、仍絡繹不絕、現届冬令、防務不容或緩、特組織保衛團業已成立、募集團員五十名、公推季康爲團長、並備文呈請漕河涇鎭保衛團總部轉呈縣長備案、

㊅戰後雜訊之附錄

▲保安會函告辦理接濟軍糧經過　上海保安會昨函總商會、報告經辦接濟情形、略謂、比自盧何下野、游騎遍地、兵站無人、軍糧告匱、南市則由絲商會・閘北則由慈善團、調查各軍、分別給養、所有食料各帳欵、曾荷貴會委爲彙核、茲由結束、合將所發食料、分別南北、開列表冊、檢附收據、並經辦各號清單及往來文稿、一併送請查照、察核見復是荷、

▲總商會請釋申仲堯　總商會據會董祝蘭舫君函稱、南翔人申仲堯、向在嘉定東門外陳鳳鳴所設之公森泰花行司賬、於舊曆八月二十五歸家、經眞聖塘橋、被浙軍指爲間諜、拘禁於製造局陸軍監獄、迄未釋放、請代轉函當局、從速開釋、茲悉該會以申仲堯僞經防綫、誤會被拘、情殊可憫、已據情轉函當局、請予釋放矣、

▲新任滬海道尹嚴禁招搖之布告　滬海道尹劉潛現發布告（第一號）云、爲布告事、本道尹奉令就任滬海道尹、現於本月二十四日到署接印視事、所有署內應設椽屬、悉經遴選相當人員、分別委派、按職服公、該員等均係束身自好、幷經告誡官箴、其隨從公役人等、尤均嚴行約束、不時考察、以期公門肅清、弊絕風清、誠恐有不肖之徒、借端影射、希圖招搖、仰即隨時指控到署、萬勿誤會聽徇、受其愚惑、一經查明屬實、定即依法嚴懲、不稍姑寬、倘存假借依諉之心、必干予受同科之咎、爲此明白布告、仰商民人等一體知悉、此布、

▲電話局長尙未交代　中國電話局局長經鄂軍授蘇總指揮張允明委任前該局局長葉嘉橋接差、現顧局長因未見部令、迄未將局務印信等移交、已閱三天、部中尙未有復電到滬、嗣葉局長以雖已接事、而一應緊要文卷等、均未着手、連日商之顧局長趕行交代、聞顧意須有本省上級機關證確後、即當實行點交云、

滬北工巡捐局之近訊

滬北工巡捐局、自齊韓兩長會委楊恩培視事後、一切設施尙未進行、因楊局長任蘇齊警備司令、故於接事之翌日、即往眞茹行轅、主持警備事宜、并聞北工巡捐局關於進行地方各事宜、尙須召開董事會議、以期進行云、

溫交涉員與外交界之酬酢

新任外交部江蘇特派交涉員溫世珍、二十五日上午十時、由交際科長陳世光先導、率同秘書楊小堂、拜訪英國長江艦隊司令官亞大蔣提督・及法意兩國海軍司令、予對於領事團日・英・美・法・意・五國總領事、已於二十四日去訪、昨日又訪・俄・比・瑞・瑙・日斯・丹・諸國領事館拜會云、

上寶平教促進會幹事會紀

上寶平民教育促進會、昨日下午四時半在博物院路二十號全國青年協會殿書樓開幹事常會、出席者有傅若愚・殷芝齡・馬崇淦・曹善祥・馮蘭馨・張文雅・周昌彪・顧游一・程宏志・胡叔果・倪孝同等、由總幹事傅若愚主席、㊀提議將前次所印之調查表格、重行詳細調查、究竟各區平民學校已有若干人畢業、並擬以如何爲入手辦法、議決先由總會致函各平教學校、至二星期末得正確報告、然後再派員調查、㊁年內平教大規模運動、已不及舉行、應先辦何事、議決請由各區委員或幹事、於下星期先召集本區會議、並勸各校積極進行、又㊂馬崇淦提議關於教育管理應付辦法、經討論議決、俟下星期一開會時、詳加研究討論、㊃提議徵求會員事、應在年內預備、議決下星期一報告後再進行、㊄又議南市區平教代表久不出席、應如何辦理、議決先由總會函函、如再無出席代表、應另行委派、㊅張文雅報告女青年會附設平民學校已於九月十五日開學、到有生四十人、新生三十餘人、㊆胡叔果報告閘北尙公平民學校本定十一月一日開學、現以地方不靖、須展期開學、末周昌彪報告南市普益社平校已開學二星期、現有男生六十餘人女生三十、迨散會、已六點鐘矣、

▲尙有本埠新聞轉入後頁

雙妹老牌超等生髮油

此油生髮養血老少咸宜馨香爽潤男婦皆合固爲妝台保腦之良品也

價目　大瓶一元　小瓶六角

雙妹老牌保髮香水

此保髮水用之者則其髮無疏落之虞且香氣終日凝聚而不散誠固髮之鼻祖耳

大瓶一元　中瓶六角　小瓶三角

雙妹老牌各種香水

（各種香水圖樣太多不能盡錄）

花香者固可怡情悅意尤能辟穢增妍所以名姝鏡裡新妝刻粉黛之嬌淑媛奩中珍物蓄香水之貴故本公司特取鮮花之精液製爲香水有質料精良裝璜美麗且馥郁宜人耐久不散洵香水中最優者也世皆憐香雅士惜花佳人請試用之便知其妙

價目

1066 超香水三元七角五分
1055 超香水三元
1067 超香水二元五角
709 超香水一元二角
734 超香水一元五角二分
710 超香水一元五角二分

△注意如自携瓶到本行躉散各種香水超等每兩價洋六角正▽

雙妹老牌貨品行銷廿年天下馳名同聲讚美各省各埠自設分行洋廣貨店均有發售

廣生行有限公司啓

本埠新聞二

南工巡捐局收回市辦之波折

上海市總董李平書、接收滬南工巡捐局一事、前日淞滬警察廳轉到溫交涉員接奉與茹齊巡閱使來電、大致謂交還滬南工巡捐局一事、尚須考慮、稍緩時日、所有滬南工巡捐局局長一職、已會同省署會委朱中道接辦、在朱中道未到以前、着淞滬警察廳暫行接管具報等情、昨日有尹扶一帶同武裝衛兵、到局接收未成、將潘前局長監視行動、逼索局印、致滬地各公團、於昨日特開會議、議決再電齊巡閱使、請爲保護自治機關、以慰輿情等情、今將電文錄左、

▲上海各公團電　齊巡帥鈞鑒、接奉灘日復函、允將滬南工巡捐局交還市董事會接收等因、當經李總董於敬日遵諭接事、業經電達在案、迺日前忽與姚前局長辦理帳目交代、不料今晨先有朱中道到局、後有尹扶一武裝到局、將潘前局長監視行動、逼索局印、市民惶駭萬狀、查市董事會遵奉帥諭、業經正式接收、何以朱尹二人先後衝至、殊失巡帥之威信、大傷全市之感情、現經市董事會據理力拒、公迅電白代使實力保護自治機關、以慰輿情、無任盼禱、上海縣教育會姚文枏[illegible]縣商會姚紫若[illegible]救火聯合會毛經疇、上海慈善團凌紀椿[illegible]叩感、

▲上海市議會電　齊巡使行營齊巡使鑒、日前本會代表面呈節略、回滬報告、蒙手批滬南工巡捐局關係自治、應即交還市董事會等語、并由縣教育會等四團體宣示復函、群情歡慰、僉謂鈞使顧念公意、當機立斷、地方各公團正擬開會慶祝、昨忽聽宣示電令、今日朱中道、尹扶一、兩君均挺局接事、大起糾紛、市民同深憤慨、查工巡捐局根據局治未取消前之市議會議決案、征收市稅、辦理市政、在自治恢復後、早應交還、今既蒙手批允准於前、並爲鄭重局款起見、請派員監視交代、以明前局長及市董事會心跡、官治自治、各有權限、前護軍使之辦法、未可復活、鈞使之手批及復函、應照大信、市民渴望、佇候電復、上海市議事會議長沈恩孚、副議長賈豐臻、感、

又函云、滬南工巡捐局自局長姚慕蓮電省辭職後、已由上海市董事會推代表李平書、顧馨一、楊東山、沈潤挹、等四董事、於二十四日實行接收印信案卷等、並預備派員點交一切在案、茲聞省委之局長尹扶一、於昨日午前十一時、乘坐汽車、並帶武裝軍隊兩名及兵士四名、到局謁見後、欲行接差、適姚局長公出、由副局長潘炳章迎入、詢明來意、經潘副局長答以本局局務、已由地方紳士接收、回治自治調度云云、尹對於接差不就、頗不悅、經潘副局長以此事須與地方紳士接洽、俄即辭出、既而至午刻、又有朱中道亦奉省委特乘汽車至該局聲述接差之來意、亦經潘副局長略事迎談、告以前情、朱即辭出、並聞前晚省當道有委任淞滬警察廳長王固磐就近將滬南工巡捐局務兼辦外、並請地方團體暫緩接收等因、局長一席、聯委三員、紛紛接差、均未果行、現該局姚潘兩局長之意見、印信等早已交代市董事會接收、局中一應公產器具等、尚在造冊移交、無論紳辦官辦均可云、

南洋附小童子軍之歡迎會

本埠南洋大學附屬小學童子軍、爲名譽教練沈同一、副教練張仁泉兩君、近由丹麥回國、特於前晚七時開會歡迎、會場在該校操場林間、滿綴五色燈、隊員席地環坐、教職員亦均列席、張君演講在丹露宿及會議與其本人寄居丹麥人家之各種情形、沈君演講沿途事略、該團又以張君及總隊長沈葆昌君勤務有功、特贈感謝章各一枚、其他分贈隊員之物甚多、茶點既畢、各以果壳納入紙袋中、交到教課員鄭潤發君處、則更贈以丹麥大會紀念郵票二枚、至鄭君之宣佈本年進行方針、及名譽教練沈叔逵君之訓辭、均極切實動聽、該會歷三小時之久、雖在露天、而各隊員自始至終、興高采烈、秩序整齊、

上海華人足球聯合會之發起

▲加入者限十一月一日向約翰沈嗣良君報名

華東運動會、本定於雙十節在上海公共體育場開成立大會、後因江浙發生戰事、未能如期開會、關於運動比賽事項、至今尚無正式之團體、代表華東、主持一切、而第七屆遠東運動會、轉瞬即在小呂宋舉行、各項運動、均當着手進行、作充分之準備、足球一門、我國在遠東較他項運動爲重、本屆上海西人足球會、已允許華人球隊加入比賽、此外今冬上海尚有萬國足球奪標比賽、我國亦應挑選強隊、參與比賽、而與各國一角勝負、然我國欲謀良好之成績、不可不早有準備、上海公共體育場本屆原擬組織一華人足球聯合會、因受時局影響、至今未能成立、而足球時期已至、不得不另行設法組織、華東運動會籌備會委員長沈嗣良君、有鑒於此、特發起上海華人足球聯合會、凡本埠各足球團體及各大學校(約翰·南洋·復旦·滬江·四大學除外、)如願加入該會比賽者、請於十一月一號前向本埠約翰大學沈君報名、以便進行云、

上海秋季大賽之最近消息

上海秋季大賽、距今只一星期矣、前數晨雖有試練成績、然試練多無實在功夫、故不贅錄、茲將所聞所見、値於道及者、分類記之如左、

▲搖會馬　今秋之上海搖會馬、不亞於去秋之成績、然個中稍可注意者、爲「太得田」(Tittle Deed)「淡衛林登」(Dalmellington)「伯特嬰」(Padborg)「塘斐列」(Don Philip)「令利退拉」(Henry The Tailor)「拉去克勞夫」(Larchcroft)「葛雷其兒」(Grey Kilt)「凡納司特夫」(Varnished Deck)等、或能勝、或能有佐證、若非臨時變故、決無他虞也、

▲新馬　凡在秋季之新馬、多不如春季、蓋春季之新馬、能享大皮賽之權利、而秋季則否也、故秋季新馬、多爲春季之剩餘、或臨時因他故而不能出賽者、亞力山大馬廄之「蒲郎」(Booran)及「太巽司曼」(Talisman)、及今秋新馬之最特出者「佛脫洛克」(Ar[illegible]erock)、於一哩半路之新馬賽起步或可勝、若要立台賽恐無望也、

▲老馬　聞「愛培飛」(Abbeyfield)已復原狀、當可於大香檳錦標中佔一位置、「阿太門」馬亦起勝、騎者又相得益彰、衆所共知、無容置喙、道勒斯君之「羅尼森格蘭」、「維西蘭」、「肥遂蘭」、及老馬「升科蘭」等、均成績較遜、現亦良好無恙、「哥倫比亞」今秋將不出賽、久未至滬之「聖芳尼」(Symphony)、將爲台蘭君所騎、一哩路程之內、能與其敵者、頗少也、「塘矮芳叔」(Don Alphonso)於星期六晨、試練一哩、時間爲二分零九秒四線、後半哩一分零二秒三線、最後四分之一、三十一秒三線、可謂絕佳、惟一哩四分之三之聖立治賽、恐太長耳、若於第一日第二次克脫令賽起步、頗有希望也、上海之聖立治賽起步者、較江灣尤少、其勝者、固不問而知爲道勒斯之馬「楊別而」(Young Bill)聞近不適於賽跑、「派克飛」(Parkfield)與華勒飛(Wylesfeild)亦聞有傷足之說、然尚未證實、容當續報、就近日情形、今秋之大香檳、當以小道勒斯所騎之馬爲最有希望、所能敵者、只一「愛培飛」耳、

德大紗廠債案之審訊

德大紡織公司、前將所有機器生財廠基、向永豐莊等抵押銀一百十四萬八千一百七十兩零四錢、因不照借款契約履行、並且停止營業、故債權據於公共公廨、請求准予變賣備抵、奉諭登報聲明、尙核在案、昨晨被告公司延律師投廨、提出兩項請求、㊀將出賣抵押品之期展緩、㊁如果欲出賣、則須將當價規定爲九十七萬五千兩、其對於第一項陳述之理由、以現在時局不靖、銀根奇緊、此時出賣、必無善價、故應從緩、俟得善價而沽、於債權債務雙方、均有利益、對於第二項、則以債權方面、前曾出價九十七萬五千兩、根據債權團之來函要求、將價格規定、而原告之律師、則均不予贊同、謂時局敉平、遙遙無期、此時新花上市、紗廠或尙有人購買、設若擬兩月、花市已過、勢必待諸來年、至規定售價一層、前因被告致函債權、以該廠售價須一百二十萬兩、債權團函稱九十七萬五千兩、而該廠不允、然此係雙方磋商之事、不能作爲根據、債權之所以欲變賣抵押品、係按照借款契約條件辦理、果欲展緩辦理、亦須債權同意云云、經中西官與美領雅克磋商後、判改期十四天、由廠造具確定價目辦法、公示申新兩報十四天、並登英文報再核、

總商會陳列所圖書館即日開放

本埠總商會商品陳列所及商業圖書館、前因內部整理、停止參觀數天、已誌報端、茲定於即日起照常開放、任人觀覽云、

台州洋面海盜肆刦

江浙洋面海盜、自江浙戰事發生以來、稍覺斂跡、航商亦可往來、不料近日忽有大帮溫台海盜出掠航商之事、前日(夏曆二十三日)有江北某釣船、由溫州代絅滿木號裝運大小木植、駛抵台州大宋門洋面、適遇盜船八艘、盜匪七八十名、開槍威嚇、逼令停駛、當被蜂擁上船、劫去船夥衣服外、因船中並無銀洋及貴重物件、故將船夥九人吊打勒索、致受重傷、水手四人亦受微傷、盜等又將該船拋帶至台屬大宋門山港內、隨將船面細小木植拋歸海中、後用小划船搬去大同木七八百支、經船夥一再央求、得將船釋放、該船已於前晚駛抵吳淞、船主報告聯淞定海釣船聯合會、轉報浙江外海水警廳查究、

東西華德路潤德里之刦案

住居東西華德路潤德里一千六百八十九號門牌項綠松家、於前日上午十時許、突來盜匪六人、兩盜在外把風、四盜一擁而入、各出手槍、向項之眷屬恫嚇禁聲、翻箱倒篋、當被搜刦金戒銀飾及衣服三襲、約計値價洋七百五十元、得贓而逸、迨該管捕房聞警、立飭通班中西包探前往兜拿無蹤、當向事主詳詢各盜面貌服裝、遂令事主開具失單、回稟捕頭、轉飭探務嚴通飭各捕房捕頭、派探一體嚴緝、贓盜務獲解究、

前晚勞合路之刦案

前晚八時許、有盜匪五六名、突至勞合路三百九十一號門牌何姓家、以兩盜守前後門、餘盜入內、各執手槍、將男婦人等驅諸一隅、用手帕各將其頭面遮蔽、而後開始搜索、搶去衣服首飾銀洋各物、嗣經事主檢點、損失千元、乃開具失單、投該管捕房報請查緝、

外輪撞壞釣船沉沒

甯波釣船金順利、由浙江販運砂石五十噸、於前日午後一時駛進淞口、爲一瑞威國出口商輪撞壞船梢、立時進水、漸次下沉、水手急向下風淺水灘岸而駛、不數分鐘、竟至張華浜海關指泊所對面江邊沉沒、船上水手人等均經關小輪及附近小船救起、得未溺斃、事後經該船主徐林爾就近報告淞關指泊所、請求證明被撞情形、函知該瑞威輪船公司外、並又具函向該輪船主要求賠償損失云、

火警併誌

滬城蓬萊路陳福泰紙店、於前晚九時四十分時、忽生火患、一時濃烟四佈、火光熊熊、將次冒穿屋頂、各區火會聞警、驅皮帶車汲水灌救、得即熄滅、不一刻、又報大東門西姚家弄居敏里十三號門牌三層樓上甯波人所居房中火起、當幸人手衆多、竭力撲滅、祇燬去床帳被褥等物、昨晨一區二分署據署員派警往拘該火首等到署罰辦、

漕河涇鄉公所禁止迎神布告

漕河涇鄉公所張秀麒、昨發禁止迎神佈告如下、爲布告事、照得向例舊曆十月初一日爲下元節、本鎭城隍廟例由各會首迎神出巡、茲因戰事甫告結束、地方尙未解嚴、仰各該會首將所收錠帛、逕往廟壇灼化外、停止迎神出行、並不得藉端斂錢、其各凜遵、切切此布、

警員之調委

淞滬警察廳派駐閘北之偵緝隊隊員李鴻翔、業經王廳長調委爲本廳稽查員、遺缺另委王政臻接辦、已於昨日上午到差、召集所屬隊士十八名、諭令照舊供職、認眞捕務云、

招領四川迷路女孩

四川女孩王仲香、年八歲、身穿白格子布單罩衫、元色布褲子、白鞋子、洋襪、耳戴銀圈、頭梳辮子、紅紮根、左手臂上有疤痕、在法租界迷路啼哭、爲捕查見、帶入捕房、昨送法公堂請示、詰其父母住址、該孩祇稱四川人、餘均不能答、判送堂留養、候家屬認領

搶洋當被追獲

住在西門外婦孺醫院對門二百十五號門牌林某、昨晨命十一歲之子林阿福、手持大洋一元、至關帝廟平糶局購買平價米、甫抵局前、忽來匪徒蔣榮坤、將阿福手中之洋攫去奔逃、阿福大聲喊救、由警將蔣追獲、押送二區一分署、命解法庭辦理、

拘獲法租界刦案盜匪

江北人馮蓮生·朱和尙、近在法租界犯結夥持械搶刦案、逃匿虹口大連灣路二百九十八號門牌屋內、事經法捕房特別機關包探張炳成訪悉、稟明捕頭、協同該管滙山捕房包探劉同倫按址密往將馮朱兩盜就縛、移提至法捕房歸案訊辦、

冒充暗差巡捕拆梢之押儆

顧阿福在八號日本警察某氏處、充當出店、前日因冒充暗差巡捕、向小販金阿二拆梢洋三角、被包探劉幹查見、拘入捕房、昨解公共公廨、由李襄讞會同英惠副領事訊明屬實、判決顧監禁西牢六月示儆、

搶匪分別押儆

王漢強前日行至南潯路弄內、被匪四名攔住、搜刦身畔鈔票洋五十元而逃、經包探李賓林聞警、追獲搶匪蔣阿六·陳阿榮·兩名、帶入捕房、昨解公共公廨質訊屬實、中西官以蔣係過犯、判押西牢九月、陳押半年、期滿均着逐出租界、

公共公廨訊案彙錄

昨日、公共公廨訊理之民事訟案、併誌於下、㊀仁美花邊公司延陳志剛律師訴陳蓮洲欠貨款案、堂諭、准予改期、㊀仁大木行延朱樹楨律師訴陶順記欠木料價洋案、堂諭、原告呈繳證明確實、判令被告償還三百零二元五角並負堂費、被告交保、㊀陳禰堂訴周樹森欠借洋案、堂諭、被告屢傳不到、原告呈證證明、應予缺席判令被告償還洋五十元、並負堂費、飭被告到案交保、㊀吳梓林訴阮如川不還股本洋案、堂諭、阮如川既收到原告資本洋一千元、僅出收據、未曾訂立合同契約、殊屬不合、應判償還原告洋一千元、並繳堂費、利息免追、限被告七日內交保、兩個月後執行、㊀陶桂生訴陶寶賓指不放贖方單案、被告代表承德禮律師請追借款本利、而原告之查美律師、則要求免息、堂諭、查美律師之請求註銷、㊀精達號訴翟歷記違背合同、阻斷出路案、堂諭、著被告依照合同辦理、並繳堂費、㊀沈雨三延楊國樞律師訴王興記欠米洋案、堂諭、飭被告到案遵諭執行、㊀盧順恭訴雷汲記售地不交案、堂諭、被告律師請求駁回、候改期訊、㊀新泰染坊延蔡思律師訴稚齡軒饅牙店欠房租洋案、堂諭、原告請求將屋收回自用、照准、着先行具結　被告、一個月遷讓、並照付房租六十六元及堂費、㊀葉三福記訴新泰染坊擅將房屋轉租案、堂諭、註銷、㊀陳生林延蔡思律師訴永香饅莊唐吉生不付票洋案、堂諭、所遺律師同意、准予展期七天訊奪、㊀陸耀庭延朱斯芾律師請求執行遺產案、堂諭、依民訴條例之規定、已故陸丙生生前住居內地應准移台氏代表律師之請求、本案歸內地法院管轄、㊀秦俊卿延江一平律師訴談裕明金海年等欠貨款案、金延盛霄臣律師請求改期和解、堂諭、本案既據執行和解、應准改期七天、㊀華通公司訴謝湧記違背運煤合同、請追損失案、堂諭、着被告等付還原告洋一千五百元完案、堂費被告負擔予限三天、被告等交判決後之保、

來函

江蘇陸軍第二師司令部來函

敬啓者、頃閱十月二十四日(即陰曆九月二十六日)貴報第三張內載有嘉定東鄉旅滬避難人范祥等等致蘇軍第二師及嘉定兵災善後會兩函、內云、本月十五日起、第二師兵士散處東鄉、幷開槍示威、居民紛紛逃避、所有牲畜衣物、盡遭蹂躪等語、查敝師自十月十三入嘉定城以後、即以地方爲重、嚴申紀律、所屬各團營兵士、均在附城駐紮、並無開赴東鄉之舉、事實具在、儘可調查、敝師現尙未接到此函、傳言失實、實與敝師名譽攸關、用特函達、即希察閱、將敝函登載貴報、以免誤傳是禱、江蘇陸軍第二師司令部啓、十月二十五日、

向海潛來函

頃閱報載「李思浩屬頓形熱鬧」新聞一則、內有李宅對於軍界來客、現由聯軍將校義勇團第一支隊長向海潛招待接洽云云、敝軍自行解散後、絕未與聞他事、至李宅招待一事、顯係全無根據、請貴報即行更正、以免誤會、向海潛謹啓、二十七日、

來件

中華國貨維持會代表工商意見上日本政府書

王介安起稿

爲請願平等稅法、以增中日感情、而保兩國商務事、竊敝國人民素愛和平、但欲謀世界和平、必先謀世界公平、方能享和平之幸福、故敝國人民、不但希望敝國與各國條約稅法之平等、並希望各國與各國一例平等、夫中日兩國、同種同文、兄弟之邦也、對於歷史·地理·商務·等關係密切、尤當互相親善、互相提携、兩國商務、能秉公正誠心、平等待遇、則兩國人民、必感情日增、兩國誠必日見發展、東亞之盛況、計日可待、故我中日兩國有識人士之希望中日親善也久矣、貴國政友會總裁原敬先生之言曰、「余之抱親善目的也非一日矣、余之地方巡遊與各界演說、必以對支那方針爲問題、即力主親善之論、以國際論、四海之內、皆爲兄弟、況中日兩國爲兄弟之邦乎、」又云、「當局者不知中國之事情、常此不悟、徒生惡感、不得不將此誤解、誠心誠意、瀝膽披肝、化除惡感、融洽輿情、斯爲必要之事也、當局者宜速改從前之政策、」又云、「苟不察利害休戚、而旁若無人、獨斷獨行、不察國民之趨向、妄逞私臆、殊非今日之所宜、亦非東亞之幸福、」又貴國男爵澀澤先生曰、「中日實業之宜聯絡也、非徒托空言而已、(未完)

閣下曾患瘋濕疼痛有如此狀態否

如有以上病況則韋廉士大醫生紅色補丸正是絕妙良方也

一切瘋濕骨痛之爲患其病源則一律相同即血中涵有毒質也是以天下馳名補血健腦之聖藥韋廉士大醫生紅色補丸爲治此症之靈藥且是丸治愈瘋濕骨痛較之別種疾病爲尤多也即如廣東潮安縣龍湖東鳳鄉廣濟堂總理舒貞實先生者亦千萬之患瘋痛由韋廉士大醫生紅色補丸治愈而感恩者之一份子也

舒君如何治愈

據其來函云敬啟者鄙人壬戌七月間忽然四肢痲痺甚至遍身骨節疼痛不能移動惟口腹能進飲食而已若一飲食不進本命嗚呼至九月蒙貴局賜來衛生小書一冊查閱後在汕頭購貴局紅色補丸半打如法服下至癸亥八月方能行動遍身不痛行走如常其病果失現時亦常服貴局紅色補丸以養血氣而健身體現下賤軀較壬戌前未患痲痺時精神更覺倍增肢體強壯步履輕捷矣

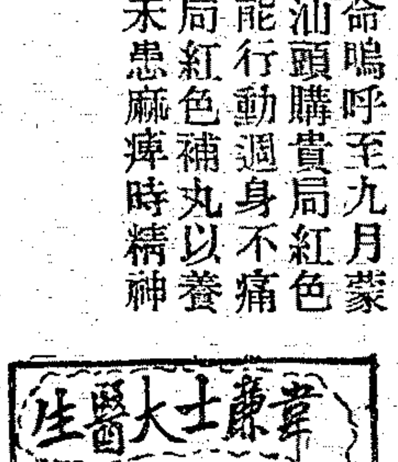

舒君堂妹之證據

由舒貞實君之函中云余堂妹適本縣屬高田鄉黃煥彬爲室既經產育三次血氣大虧大腸血枯肚腹時痛胸膈脹悶兩脅俱痛大小便時常不通等症余導服貴局紅色補丸未及四瓶各病漸消方知紅色補丸之功效眞眞靈驗也韋廉士大醫生紅色補丸凡經售西藥者均有出售或直向上海江西路六十號韋廉士醫生藥局函購每一瓶大洋一元五角每六瓶大洋八元郵力在內

奉送男女衛生小書

敝局印有體壯力强如何可得及忠告婦女衛生小書如欲索取即須寄一明信片至以上所列地址原班郵奉不取分文

清導丸如何有益婦女

大便秘結婦女患之其害更甚因渣滓滯留腸中醞釀成毒散佈過身能使疾病頭痛肝火上升口氣穢濁皮膚黃萎瘡瘰頻發且腳冷似冰等症因此而作對於乳母患秘結之症即乳汁變壞婦女往往稱頌清導丸之功效爲專治大便秘結之妙品蓋是丸有微利平肝之功力藥性和平服後決無肚腹絞痛之虞此丸非但有益於婦女且亦有益於老年人即如

河南洮源勸學所所長馮國香先生來信云家嚴曾患大便乾燥之症閱報知貴局之紅色清導丸功用奇妙專治斯病因由郵局購服果然靈應藥到病除誠濟世之佳品也特爲聲明聊表謝忱紅色清導丸凡經售西藥者均有出售或直向上海江西路六十號韋廉士醫生藥局函購每一瓶郵票大洋六角每六瓶大洋三元郵力在內原班回件

※商業市況※

北京專電

暗盤整陸六十八元二角、玖陸二十二元一角、金融長期無市、(二十七日下午五鐘)

釐拆平平

昨日洋釐早市七錢二分六釐八毫七忽五、與前日同、午市微俏、收盤爲七錢二分八釐五、市況頗覺堅挺、中國進洋二十餘萬、其他華銀行亦有帶胃、所以釐價疲而復俏、通州及廈門略有運去、欵約一二十萬、進口告寂、銀拆非常解手、市情毫無變化、早午兩市均開二分、九底長期價開十兩零五錢、內盤開六兩二錢五、因各地時局不靖、新做出者寥寥、有則亦到期照轉、數且減少、不似往年之起勁云、

上海銀行國內匯兌行市報告

昨日津漢來電、規元價津不動、漢略漲一兩、蘇屬各地又漸跌落、濟南烟臺均漲、天津來電行市、銀元六八六二五、規元一千零五十四兩五錢、元合申七二三六、行化掛牌一千零五十六兩五錢、漢口來電行市、銀元六九八五、規元九百八十四兩七錢五分、元合申七零九三、洋例掛牌一千零十七兩五錢、滙出銀元可以免收匯水、各埠如杭州·奉天·哈爾濱·廈門·重慶、滙出銀元小數免費、大數可以貼出、各埠如天津·漢口、滙價變動各埠如蘇州一元五角、無錫一元五角、常州二元、鎮江二元、烟臺八元、濟南四元、

神戶英美匯訊

昨日神戶滙兌市午前電、日美滙兌價不變、爲三十八元六二五、買價高一二五、爲三十八元八七五、日英賣價高零六二五、爲一先令八辨士六八七五、買價高一二五、爲一先令八辨士八一二五、正午電日美買賣兩價均無變動、日英賣價跌零六二五、爲一先令八辨士六二五、買價亦跌零六二五、爲一先令八辨士七五、午後電日美賣價高一二五、爲三十八元八七五、買價高一二五、爲三十九元、日英賣價高一二五、爲一先令八辨士七五、

外滙平平 ▲東滙緊而復鬆

昨日星期一、先令開出爲二五、掛三先令四辨士七五、印滙小一羅比七五、掛二百二十五羅比二五、法匯小五法郎、掛二千四百六十五法郎、美滙小七角半、掛七十六元二角半、香滙未更、仍掛七十一兩、東滙大七五、掛五錢一分二五、嗬滙小一盾二五、掛一百九十九盾七五、新滙大五錢掛六十九兩二錢五分、銀行各滙市況、初時開出較疲、後稍見好、計銀行售出一月份先令價三先令五辨士一二五、買進三先令五辨士一二五、又賣出美滙價七十七元、買進七十七元二角半、又賣出東滙價五錢〇六二五、買進五錢〇五六二五、其後英美市面平平、惟東滙見緊、計銀行賣出一月份先令價三先令五辨士一二五、買進三先令五辨士一二五、又賣出美匯價七十七元、買進七十七元二五、又賣出東滙價五錢〇七五、買進五錢〇六二五、收盤時銀行賣出一月份先令價三先令五辨士、買進三先令五辨士一二五、又賣出美滙價七十六元八七五、買進七十七元、又賣出東滙價五錢一分、買進五錢〇七五、午後市況復疲、計銀行賣出一月份先令價三先令五辨士、買進三先令五辨士〇六二五、又賣出美滙價七十六元七角半、買進七十七元、又賣出東滙價五錢一分、買進五錢〇七五、嗣後銀行賣出一月份先令價三先令五辨士、買進三先令五辨士一八七五、又賣出美滙價七十七元、買進七十七元二角半、賣出東滙價五錢〇七五、買進五錢〇六二五、收盤時銀行賣出一月份先令價三先令五辨士、買進三先令五辨士一二五、又賣出美滙價七十六元六二五、買進七十六元七五、又賣出東滙價五錢〇八七五、買進五錢〇七五、全市交易不甚暢旺、人心不定、銀行進胃見淡云、

標金略好數錢

昨日星期一、大條銀向例無電、日英美亦無來電、十二月份標金毛盤小四錢、價爲二百四十七兩八錢、人心初時仍屬見疲、故金價小至六兩八錢、先令揭曉有東滙大七五、故金價略漲至七兩六錢、銀行略有反較鬆、致金價回小至六兩七錢、(全市最低價)其後銀行暗盤復行回好、人心向上、金價漲至二百五十兩〇八錢、(全市最高價)收盤略小數錢、價爲二百五十兩〇三錢、登帳價格十月份二百五十三兩、十一月份二百五十二兩、十二月份二百五十兩、補水二百五十六兩、午後市況復疲、計開盤價仍爲二百五十兩〇三錢、先令揭曉時金價小至二百四十九兩二錢、銀行東滙復鬆、故金價又小至二百四十七兩八錢、後略高數錢、收盤價爲二百四十八兩七錢、較之上日則好銀九錢、全市最高低相差爲四兩一錢、補水二百五十五兩、

紗花趨勢疲軟 ▲美印棉均報跌

現紗 昨日星期一、客帮交易尙屬活動、四川萬縣帮購進本紗三四百包、其餘如江西汕頭蕪湖等帮、亦購進本紗三百餘包、日紗六七百包、市價仍與上日彷彿、溥益紗廠開出十六支地球現出大包五十包、價一百六十五兩扣例、鴻裕紗廠開出十支寶鼎七十五包、價一百五十四兩、又開十四支寶鼎五十包、價一百六十兩、均現出扣例、其他各廠未開出、市面依然疲軟、

期紗 各交易所標準紗價、近遠期均甚平穩、扯比略小一錢、美棉現期跌四十個磅音、遠期跌四十三個磅音、印度棉花期貨而跌三個羅比、白洛處與浮辣各跌四個羅比、三品紗近遠期皆小一元左右、

棉花 昨日棉業交易標準通花市價略好一二錢、現貨通州花有武林洋行購進、現貨碼頭過秤五百包、價四十七兩、又據紗廠聯合會報告云、昨日星期一、美國棉花先因利物浦報告價跌、繼以現貨稍有交易略漲、後以政府報告棉收增多又跌、現貨跌四十個磅音、遠期小四十三四個磅音、近期小四十五個磅音、「印度勿洛大小四羅比、東洋三品紗近期小一元八角、遠期小一元、二十支現貨紅財神小二元、標準紗市勢極形平穩、但人心因時局混沌疲軟、場內買氣平淡、近遠期均無上落、惟客帮中採辦尙稱不惡、現貨賣價因之又漲二錢半、午後標準依然不動、但遠期小一二錢、人氣因現貨走暢略昂、川帮又進二十支雙喜地球牧羊、十四支寶錢、十支孔雀金鷄一本萬利等紗、共計四百包、此外江西漢口北帮烟台廣東營口油頭野鷄等帮、買去各牌紗一千六七百包、

三品看跌 (二十七日大阪電)

三品前星期末、本月期貨市價漸趨疲軟、交易益呈清淡之狀、今晨又因美棉收穫樂觀、行情一氣跌去一元五角、人氣因益軟化、二盤交易更淡、此後三品恐將步趨跌落云、

大阪紗市趨疲 (二十七日大阪電)

棉紗現貨、青島香港方面輸出交易、雖偶有談成、而爲數極微、近因內地需要不振、原棉軟弱、市面更無活氣、行情跌去二三元、中等二十支本月期叫價爲三百三十五元、次月期爲三百三十九元、成交極少、

合同	卅二支	十月期	四七三、〇〇〇
鐘紡	二十支	十月期	三五二、〇〇〇
合同	三十支	十一月期	四二〇、〇〇〇

大阪布市軟弱 (二十七日大阪電)

棉布市況、久在發沉時代、今晨紗市趨疲、人氣因而更形軟弱、市面上毫無成交、行情內地貨三幅布跌去二角、二幅布跌去四角、實爲近日稀有之猛跌、

美棉收成樂觀 (二十七日大阪電)

二十五日美國農務省發表美棉收成爲五成四分七釐、收穫額爲一千二百二十七萬六千包、趨勢頗可樂觀、與民間估計數字相符、因此美棉行市大有突破二十仙關門之勢云、

期粉交割尙稱平順 ▲各廠存粉約一百十餘萬包

昨爲陰曆月底、麵粉交易所舉行交割、循例停市一天、上下午各廠分持棧單、與行交割、總數約有五十萬餘包、福新數廠計有三十萬包左右、阜豐等均在數萬包之譜、交割情形尙稱順利、查滬上各粉廠現粉存底概數共計有一百十餘萬包、其中福新一·二·三·六·七·八等六廠、計存九十二萬四千餘包、華豐新老兩廠計有九萬餘包、長豐中華立大各二三萬包、阜豐祥新各一萬餘包、至各廠標準粉價之增減、例須按月由審查會審查粉質兩次、以別粉之優劣、而定價之高下、此次審查結果、計茂新(綠兵船)·阜豐(紅藍車)兩牌、粉色不動、價無增減、立大(天字)牌粉色較次、評定照標準價低五分、祥新(丹鳳)九豐(山鹿)中華(魁星)等牌各低四分、申大(雙馬)牌低三分、華豐(麥根)牌亦低四分、長豐(綠砲車)信大(三多)等牌各低一分、昨已通知經紀人公會矣、

絲市仍無起色

昨日洋莊絲市未見起色、蓋歐美專滅絲經銷路疲滯、交易清淡如故、是以滬埠各洋商進胃仍衰、廠絲現交殊爲無聞、惟七里千經下等貨銷塲稍有、價均平疲、四川黃廠經亦略有談就、絲價不振、八廟灰經陳貨稍有續交、售價如前、

茶市轉趨堅暢

昨日星期一、本埠洋莊茶市轉趨堅暢、屯溪歙縣等路綠茶、日來多已陸續裝運來滬、故交易頗旺、昨日全市珍眉一項、銷去一千六百四十箱、係由怡和保昌錦隆天裕等行買進、婺源高莊之貨、售盤自六十六兩至七十兩、屯溪等路之貨、售盤自五十三兩至六十二兩、土莊貨售盤自三十五兩五錢至四十六兩、市價均較前略爲見高、貢熙市面、已趨清淡、昨市僅由富林洋行、及土莊茶棧、買進一百六十四箱、價自三十三兩五錢至三十五兩五錢、市盤均無漲跌、大帮市面、頗爲堅穩、蝦目珠茶、同孚保昌等行均有進胃、市盤已較前略爲見高、

糖市平疲

昨日適已九底交割、東滙價格逐見升翔、以之多方報拈、客家抵進不易、價遂軋漲、現貨大里八號九兩八錢五、本底亦九兩八錢五、十底九兩九錢、十一月九兩八錢五、但實銷殊胃不甚暢達、故售價依然平疲、

五金轉佳

昨日星期一、五金市場尙稱不弱、各帮中以內地及長江口岸爲佳、北路各帮平平、本埠船廠仍在活潑地位、各貨售價、頗覺穩固、二噱半鐵板每擔提漲一錢五分、餘未更動云、

木市清淡

昨日星期一、各木市況仍趨清淡、本埠營造帮、受戰事影響以來、停止工作者三十餘家、近日雖有動工建築、而進貨態度、仍未十分起色、木器號木作雜戶、交易稀少、去胃頗難活動、客帮如蘇州無錫常州杭州等處、因水路交通、尙未恢復原狀、故無來滬採辦、市塲買氣寂寞、成交寥寥、頗呈閑散之勢、

※專件※

錢業應設同行準備庫意見書 丁潤庠

慨自江浙戰起、滬地市面驟緊、而以錢業所受影響爲最鉅、即如未入圈之永泰永祖隆裕及已入圈之裕豐等四莊、竟於二三日間相繼擱淺、倒閉虧數竟達數百萬、幸經有力者出而維持、始歸鎮定、夫錢業者本爲金融之樞紐、百業中佔極重要之位置、前此該業、雖有公會及公所等之組織、然其設施者徒有形式、缺乏實際、故雖以謀金融之流通、交易之安全爲目的、而一遇意外風潮、即束手無策、同行之殷實者祇爲表面之接濟、而無實力之扶助、其信用稍弱者、即不免周轉不靈、聽其倒閉、茫茫前途、甚爲危險、況國事蜩螗、變亂相循、奈何錢業中人、仍墨守舊章、而不思預籌切實自衛之道乎、余不敏、竊願爲錢業忠進一策、以期促進全市之安全、今若欲得永久之根本解决、急宜設立切實互助之機關、其法維何、即組織錢業同行之團體準備庫是也、查此業南北市入會會員、現在共有同業八十八家、(原有八十九家近已倒閉一家)即規定此八十八家爲一圈、後有加入者可作第二圈、以爲營業之限制、限制既定、乃公議各撥基本金若干萬兩、設立準備庫、即以存儲庫中之準備金、發行鈔票、或效法湖北官錢劵發行同行準備金劵、妥訂章程、通力合作、對外可資市面之流通、對內可作緩急之準備、安則周轉愈靈、變則有備無患、凡事公開、利益必使大小均沾、實事求是、權利須與義務相等、且也既可免同行拆票之危險、又可除外人操縱之弊病、直接可保同業之利益、(如公查賬欵等項可以免除)、且間接可爲社會謀幸福、有百利而無一弊、想錢業之中不乏高明大雅、何不樂而爲之耶、一得之愚、幸希錢業與社會之同志、加以研究、余不禁企踵以待之、

商務

金融

國外滙兌 十月廿七日

項目	價格
銀行電滙至倫敦(以滙規銀一兩計算)	三先令四辨士七五
銀行即期滙票	三先令四辨士八一二五
銀行四月期滙票	三先令五辨士
銀行買進月期滙票	三先令六辨士一二五
帶根電滙	三先令六辨士五
又六個月定期	三先令六辨士〇六二五
大條銀近期	三十五辨士〇六二五
大條銀遠期	三十五辨士
銀行電滙至法國(以滙規銀一兩計算)	一千四百六十五佛郎
銀行買進四月期滙票	一千[illegible]佛郎
銀行電滙至紐約(以滙規銀一兩計算)	美金七十六元二五
銀行買進四月期滙票	美金七十八元七五
銀行電滙至香港(以香港洋合滙規銀)	七十一兩
銀行電滙至印度(以滙規銀百兩計算)	二百二十五羅比二五
銀行電滙至爪哇(以滙規銀百兩計算)	一百九十九盾七五
銀行電滙至新加坡(以新洋百元合滙規銀)	六十九兩二五
銀行電滙至東京(以日金百元合規銀)	五十二兩二五

國內滙兌

地點	名稱	價格
北京	公砝平	[illegible]
天津	洋例	[illegible]
濟南	濟平	[illegible]
漢口	估平	[illegible]
青島	膠平	[illegible]
烟台	烟估平	[illegible]
營口	九八平	[illegible]
成都	銀	[illegible]
北京	銀元	[illegible]
天津	銀元	[illegible]
南京	銀元	[illegible]
漢口	銀元	[illegible]
以上係滙往各埠之價、其未有行化改滙者略從渤海銀行報告		
十二月二十七日	洋例	[illegible]

金市

昨日星期一、大條銀例無電報、日美亦無來電、標金市況因此而不甚好、以致人心不定、交易亦不甚活潑、收盤價祇較之上日好五錢、茲將市價列後、

十二月份標金	價
開盤	二百四十七兩八錢
小至	二百四十六兩九錢
高至	二百四十七兩四錢
小至	二百四十六兩八錢
先令揭曉	二百四十七兩六錢
小至	二百四十七兩二錢
高至	二百四十七兩七錢
最小至	二百四十六兩七錢
高至	二百四十七兩五錢
小至	二百四十七兩〇錢
高至	二百四十八兩八錢
小至	二百四十八兩〇錢
高至	二百四十九兩二錢
小至	二百四十八兩四錢
高至	二百四十九兩〇錢
小至	二百四十八兩三錢
最高至	二百五十兩八錢
小至	二百四十九兩九錢
高至	二百五十兩六錢
小至	二百五十兩〇錢
收盤	二百五十兩三錢
登帳價格 十月份	二百五十三兩
十一月份	二百五十二兩
十二月份	二百五十兩
補水	二百五十六兩
以上係午前市價	
開盤	二百五十兩三錢
小至	二百四十九兩七錢
高至	二百四十九兩九錢
先令揭曉	二百四十九兩二錢
高至	二百四十九兩五錢
小至	二百四十八兩七錢
高至	二百四十九兩二錢
小至	二百四十八兩六錢
高至	二百四十八兩九錢
小至	二百四十八兩三錢
高至	二百四十八兩六錢
小至	二百四十七兩八錢
高至	二百四十九兩一錢
小至	二百四十八兩四錢
收盤	二百四十八兩七錢
補水	二百五十五兩
以上係午後市價	

銀洋市

昨日銀幣市價仍漲、較前日收盤大一厘六毫二五、銀拆無升降、江南小洋大一厘、東小洋大半、銅元小一千文、廣東小洋二文、貼水皆無改動、衣牌茲將早午兩市角坯價列下、

銀洋	價
洋釐	七錢二分八釐七五
銀拆	二分
江南小洋	六錢〇五厘
廣東小洋	五錢五分四厘
銅元	二百八十千文
衣牌	二千〇三十五文

貼	角
水	坯
午市	四百五十文

交易所市況

上海證券物品交易所

▲前市行情 棉紗(雲鶴標準)

期	盤	價
十二月期	開盤	一百五十三兩二錢
	二盤	一百五十三兩五錢
一月期	開盤	一百五十三兩六錢
	二盤	一百五十三兩八錢
	三盤	一百五十三兩七錢
二月期	開盤	一百五十三兩七錢
	二盤	一百五十三兩七錢
	三盤	一百五十三兩八錢
	收盤	一百五十三兩八錢
三月期	開盤	一百五十三兩八錢
	二盤	一百五十三兩九錢
	三盤	一百五十三兩九錢
	收盤	一百五十三兩八錢

棉花(通州標準)

期	盤	價
十一月期	開盤	三十七兩三錢
十二月期	開盤	三十七兩三錢
一月期	開盤	三十六兩三錢
二月期	開盤	三十六兩三錢
三月期	開盤	三十六兩三錢

標金(煉見九七八標準) 十二月期 開盤 二百四十七兩六錢 最高 二百五十兩〇錢 最低 二百四十六兩四錢 收盤 二百四十八兩一錢

約期買賣棉紗(十六支人鐘標準) 開盤 一百五十六兩二錢 收盤 一百五十六兩三錢

▲後市行情 棉紗(雲鶴標準) 十二月期 一百五十三兩八錢五 ……

棉花(通州標準) 十二月期 三十六兩六錢五 ……

成交數：棉紗 三千二百七十八包；棉花 四千〇六百二十包；標金 三百九十二條；約期 一千〇六十八條

(按)本日交割、不交方者得以貼與買方、本日每八包息五錢、延本日一錢八分

華商證劵交易所

▲第一市現貨開盤

名稱	價
金融大票	七十七元四角
整理六厘	七十七元三角
整理七厘	六十八元五角
償還八厘	二十二元〇角
又	二十二元〇角

▲期貨開盤

名稱	月份	價
七年長期	十月份	五十八元四角
又	十一月份	五十八元七角
金融公債	十月份	五十九元六角
又	十一月份	五十九元八角
整理六厘	十月份	五十九元三角
又	十一月份	五十七元六角
整理六厘	十一月期	七十六元〇角
金融大票	十一月期	七十八元七角

▲現貨收盤

名稱	價
金融大票	七十六元七角
整理六厘	七十六元六角
又	六十八元〇角
又	六十七元六角

華商紗布交易所

十六支紗(人鐘標準) 前市定期行情 / 後市定期行情：十月期、十一月期、十二月期、一月期、二月期、三月期、各開盤、二盤、三盤、收盤 [illegible]

棉花(通州標準)：十月期、十一月期、十二月期、一月期、二月期、三月期、各開盤、中盤、收盤 [illegible]

華商棉業交易所

▲前市定期交易：十一月期、十二月期、一月期、二月期、三月期、開盤、二盤、三盤、收盤 [illegible]

▲後市定期交易：十一月期、十二月期、一月期、二月期、三月期、開盤、二盤、三盤、收盤 [illegible]

食品

米市

昨日南市到船見少、計有洋瀝帮、顏根發·陳良友·南港帮、顏和尙·蔡四五號、致各貨市形轉堅、惟市上去化平平、茲將市盤錄後、

品名	價
慎 白稻	一二元七角〇分
又利廠湖南尖	一〇元〇角〇分
江西機早米	九元四角〇分

棉紗

棉紗市

昨日星期一、大阪三品紗來電、近遠期均較上日小一元左右、美棉期貨跌去四十個磅音、印度期貨跌三個羅比、交易所之標準紗各期略小一錢、本日兩紗均無甚上落、汕頭·蕪湖等帮進本紗三四百包、日紗六七百包、溥益紗廠開出十六支地球現出大包五十包、價一百六十五兩扣例、鴻裕紗廠開出十支寶鼎七十五包、價一百五十四兩、又開十四支寶鼎五十包、價一百六十兩、均現出扣例、其餘各廠無開、市面依然平疲之勢、其市價列下、

品名	價
二十支地球現大包	一百七十兩二錢五分
二十支寶泰現大包	一百六十兩〇錢〇分

十六支寶鼎現大包、十支孔雀現大包、十支四季現大包、十支寶鼎帮買價、十六支以上紗市價、二十支牧羊現大包、二十支文明現大包、二十支人鐘現大包、二十支地球現大包、十六支人鐘現大包、十六支金鷄現大包、十六支荷花現大包、十六支雙喜現大包、十支帆船現大包、十支三友現大包、十支上圖紗市價、十支仙桃現大包、十支立馬現大包、十支水月現大包、十支豐年現大包、十支水月現大包、十支日光現大包、十六支葉鳳現大包、十六支雙虎現大包、十六支滬禧現大包、十六支以上紗市價 [illegible]

絲市

昨日星期一、洋莊絲銷仍未轉機、廠絲交易寂靜無聞、惟黃白灰各經略有去路、價均平疲、茲將成交各牌表列詳下、

行名	牌名	號數	及	份條	絲名	擔數	扯價
慎昌	虎	頭號			七里		八五〇
慎昌	黑	頭號			七里		八三〇
信旗	蟹	頭號			七里		八二〇
安餘	金司	二號			黃廠		九〇〇
新井	麵	二號(上等陳貨)			川縣		五〇〇
三昌	雜	頭號			八廟灰經		

茶市

昨日各洋行成交珍眉一千五百四十二件、秀眉三百六十件、蝦目六十件、針眉二百三十件、貢熙一百十一件、秀眉八十件、蝦目二十二件、針眉三十九件、大帮二十八件、毫熙一百六十二件、珠茶二十三件、

行名	牌名	茶名	件數	價格	出售茶名
錦隆洋行	蓮峰	珍眉			
華茶公司	春	珍眉			
保昌洋行	芥	珍眉			
福時洋行	峰	珍眉			
福商洋行	雲	珍眉			
同孚洋行	天然	珍眉			
富林洋行	笑春	珍眉			
華茶公司	泰	珍眉			
福時洋行	香	珍眉			
天裕洋行	綠	珍眉			
保昌洋行	祥	珍眉			
錦隆洋行	芽	珍眉			
履泰洋行	元	珍眉			
協和洋行	天	珍眉			
保昌洋行	露	珍眉			
華茶公司	芳	珍眉			
恰和洋行	秀	珍眉			
錦和洋行	和	珍眉			
恰和洋行	蓋	珍眉			
恰隆洋行	利	珍眉			
仁記洋行	大	珍眉			
仁記洋行	永	珍眉			
新泰洋行	光	紅目			

[illegible]

米麥雜糧市

昨日北公會上交易仍屬不多、祇

▲到貨 ▲雜糧市 貨名：大寄號·阿大·阿大·大厚·沈唐·南通·朱家·啓·盛·金·又·義·裕·又·成·茶·泰·通

市面：各貨到來、大宗帶·沈大·鄭大·舖·鄉帮·均稀少、茲將銷路·銷路帶·形·五·下·以·清·淡·六·阿·部·與·之·勢·

油荳餅市

昨日南市各號交易因連日大運油豆餅無到、上市及面來廠荳小、且存貨亦不多、故油荳餅均無交易、市面亦無報告、

建築品

五金市

品名	價
新洋方鐵	四兩二錢五分
新洋元鐵	三兩五錢〇分
細洋板頭	三兩〇錢〇分
細洋元頭鐵	三兩一錢〇分
二厘鐵	三兩七錢〇分
半分厘鐵	四兩〇錢〇分
牛毛鐵板	五兩五錢〇分

外埠商情

無錫市況

品名	價
加料金	四十九元
赤金	四十七元
元錠	十六元
規元	七百二十兩
坯	七錢二分
洋	七錢二分
又	七錢五分
銀	一千〇百五十文
小洋	一千三百文
角坯	一百十四文

▲米市 破稉米…(到貨·交易·中欠·平淡·價跌·角許·白破·亦跌·新稉高…)

燃料

煤市

▲各廠用煤·等燒

品名	價
大同塊	二十四元
杵島塊	二十二元
高島塊	二十三元
新松塊	二十三元
中坑塊	二十二元
撫順塊	二十元
高松塊	十七元七
高尾塊	十八元五
新坑塊	十九元
開平塊	十九元
紅煤碎塊	二十元
紅崎煤	十三元
山西白煤	[illegible]
柳江白煤	[illegible]
山西煙煤	[illegible]

(以上係煤店門市車出之價)

外電

三品紗市況 (十一月二十七日電報通信社電)

▲午前市：十一月期、一月期、二月期、三月期、四月期、五月期、開盤、收盤 [illegible]

▲午後市：十一月期、一月期、二月期、三月期、四月期、五月期、開盤、收盤 [illegible]

大阪紗布現市

二十支赤金·美人·船·雙馬、十六支三·竹·牛、二十支龍·A·虎·星、十四支九·細布·細布·白·樂、廿世紀·金巾、天竺·細布·並·片·天竺 [illegible]

生絲市況

▲前市：十二月期、一月期、二月期 ▲後市：十二月期、一月期、二月期 [illegible]

神戶油荳餅市

豆餅、現貨、十二月期、一月期 [illegible]

神戶麩皮市

[illegible]

輪船進口報告 十一月廿七日進口

船名	來自	公司
德興	烟台	太古
順	長江	招商
瑞和	寧波	招商
公平	青島	太古
新北京	長江	怡和
怡生	烟台	怡和
江安	長江	太古
吉和	長江	怡和
大名	天津	招商
黃浦	安東	太古
日昇	長江	太古
伊勢	漢口	太古
張謙	長江	招商
安陽	長江	招商
牛莊	溫州	太古

輪船出口日期

長江班

船名	日期	公司
德興	廿八日	三北
公和	廿八日	太古
聯和	廿八日	招商
江安	廿八日	怡和
鄱陽	廿九日	怡和
吉和	廿九日	商
江永	廿九日	和
瑞和	三十日	太古
大吉	三十日	怡和
江安	三十日	招商
鄱陽	一日	太古
隆和	一日	怡和
天和	一日	商
安慶	二日	北
江和	二日	古
京元	二日	和
湘和	三日	太古
德和	三日	和
江裕	四日	招商
武昌	四日	太古

寧波班

船名	日期	公司
新江天	廿八日	招商
新寧紹	廿八日	寧紹
甬興	廿九日	三北

各國郵船出口

船名	日期	經過地	公司
▲倫敦班	十一月廿一日	卡拉、麥哥、哥倫坡、孟買、亞丁	大英
▲馬賽班	十一月二十日	卡麥、亞丁、蘇彝士	法郵
▲舊金山班	十二月八日		大來
▲西雅圖班	十一月十八日	林奈、雪梨、域多利	大來
▲世界客船班	十二月一日		大來
▲意國班	十二月十一日		意郵
▲德國班	十二月一日		亨寶
▲孟買班	十二月十一日		大英
▲溫哥武班	十二月十一日		昌興
▲紐約班	十一月廿六日		大來
▲香港小呂宋班	十一月十五日		花旗
▲西班牙班	十二月六日		太古
▲神戶班	十二月五日		泰隆
▲日本班	十二月十七日		日郵
▲爪哇班	十二月		渣華
▲歐洲貨輪班	十二月八日		大來
▲太平洋貨船班	十一月三十日、十二月二十日		祥泰

沿海各埠班

班	船名	日期	公司
▲通州班	大達	廿八日	大通
	大和	廿九日	大達
▲揚州班	大慶	廿八日	大通
	大吉	廿九日	大達
▲通揚班	大明	廿八日	大達
	大和	廿九日	大通
▲崇明海門班	新崇明	廿八日	崇明
	新寧和	廿九日	崇明
▲定海石浦海門班	三舟	廿八日	三北
	江山	廿九日	江山
▲汕港粵班	新疆	一日	怡和
	廣升	一日	太古
▲厦港粵班	新寧	一日	太古
	新南陞	一日	太古
▲福州班	山東	二日	太古
▲溫州班	海晏	廿九日	招商
▲牛莊班	浙江	廿九日	太古
▲烟津班	天津	廿八日	招商
	定生	廿九日	太古
▲威烟津班	公平	廿九日	怡和
▲青島班	通升	一日	太古
	順天	四日	怡和
▲安東班	臨安	廿八日	太古
▲天津班	牛莊	廿八日	招商
▲秦皇島班	嘉禾	廿八日	招商
	開平	廿八日	開灤

常識

余鄭重介紹中華職業教育社青年修養叢書兩種如下
青年與職業 每冊二角五分 王志莘編
世界十大成功人傳 每冊一角五分 劉麟生編
兩書指導青年以健全之途徑與修養之功夫有志成功者不可不讀 黃炎培
發行處商務印書館

※常談※

消滅烟毒之希望 覺

此次東南戰事以某氏販烟爲罪案之一。今者道路傳聞某方所獲之戰利品烟土亦頗不少。然則某氏販烟之罪信非毫無根據之談矣。余意若道路之傳聞果確。則此戰利品決不視爲戰利品。必將宣告大衆付之一炬。俾萬目睽睽咸曉然於此次會兵攻滬信有蕩穢滌瑕之價值。內可以廸國民之新機。外可以博友邦之令譽。蘇浙兩省人民拭目俟之矣。

※經濟※

對於避難回家者撙節家用之我見 吳冰

此次戰區人民。稍有資財者。早已避居滬上。滬地房價既增。物價又貴。久寄他鄉。支持不易。自戰事結束日來束裝返里者。殊屬不少。惟此次回家後。經濟自不能如平時之充裕。際此銀根奇緊。一旦告罄。措籌不易。故於一家用費不得不格外撙節。藉免匱乏之虞。茲就管見所及。略述數端於下。

食米不妨購較賤者。蓋賤米原爲充饑。求能下咽可矣。何必選購貴米耶。

蔬湯不宜過豐。語云。戒葷茹素。延年益壽。魚肉雖美。不如蔬菜之有益也。

衣服勿尙華麗。布衣非不可以蔽體。棉絮非不可以禦寒。綢緞雖貴。效用則一。若能將舊衣改用。不製新衣。則更佳矣。

首飾切勿購置。不僅費無益之錢。且恐招焚身之禍。倘能將舊有者換錢儲蓄。於家計更有裨益。

婚喪不妨從簡。鋪張固非所宜。即酒食亦可從儉。如能移筵資以助賑。則造福更不淺矣。

應費必須除盡。不獨烟酒有害。急宜戒絕。舉凡女人脂粉。小孩糖菓。及一切無益之物。統勿購辦。

出門最好步行。既可省車轎工資。且可使筋骨强健。一舉兩利。何樂不爲。

交際務求節省。雖親友婚喪之禮。仍應照舊。而尋常酬應之資。正可免除。惟過儉有近於吝。是又不可不留意者(乙種酬)

※衛生※

螃蟹作怪 吉

十月十八日星期六。學校休假。周某馮某二君忽然雅興勃發。以爲江浙戰事發生後。無日不在愁眉雙鎖中。今則戰事將告結束。遂往西湖尋訪雷峰塔故址。畢。傍晚在湖濱三義園酒菜館暢叙。大吃無腸公子。同座者共有四人。每人各食二隻。食時尙以味甚適口。復吃蟹粉麵一盤。迨散席將至九句鐘。僱車而歸。夜半。馮某腹痛異常。家中人驚惶萬狀。延醫求治。苦不可得。及天明。馮某始言夜間吃蟹。家中人遂灌以姜湯。痛漸止。既而周某趨至。備述痛苦。亦云余夜中不過腹瀉而已。恐亦爲螃蟹之作怪也。申報常識欄記載蟹不可食。言之綦詳。而周馮二君未寓目焉。宜乎受蟹之痛苦也(乙種酬)

※道德※

逃難之孝婦 孫箕

江浙戰爭以來。太倉嘉定瀏河避難至崇明者不下三萬餘人。余之西鄰吳宅有空屋十餘間。租賃與難人居。中有一董姓婦。奉其七十餘歲之喪目姑亦居此。無事時常至余家與內人談逃難情形。余初亦不之奇。因逃難者必經流離之苦况也。斷覺爲世間不可多得之孝婦。爰錄而誌之(以下董姓婦述)余家住在瀏河西二里餘。夫名阿明。爲上海某業家。中有六十餘歲之喪目姑及五齡之女兒。余夫月寄薪工六元。老幼恃此以生活。陰曆八月初四日。夫聞瀏河將有戰事。歸家覲其母作遷徙之計。初五日兩軍相逼愈近。猝然砲火連天。余鄉有業者早已避安樂之地。夫惶急無措。出外雇車。至初六日尙未歸家。後聞鄉鄰知其爲兵拉去充拉夫。余聞之痛餓不欲生。轉念老姑雙目失明。余若輕生。姑必餓死。於是隱忍以待夫歸。初七半夜霹靂一聲。房屋震搖。南邊廚房塌下半截。屋瓦散飛。庭中念家燬於彈。人還爲役。不得不舍其田廬以求一生。天明時檢點應用衣服裝置包袱內。五齡女兒聞砲彈擊碎屋頂時驚哭。此時復酣睡未醒。若攜之以走。恐老姑之命不保。兒可再有。姑難再得。只好忍痛舍之生死付之天命而已。於是背負余姑以走。路上逃者覊接肩摩。相率北趨。意將託庇於鄉縣。亦相從以行。薄小河不得舟。無以渡。健而膽壯者去履褰衣以涉。或有男子負妻孥以登彼岸。然自念女流。負此老姑。行路尙難。遑論涉水。惟有望洋浩歎而已。同伴者有母去而遺顧子女者。子女去而依戀於母側者。愁雲慘霧。全岸哭聲。顯流彈時作。星隕嘶嘶掠耳邊而過。念處此必無幸。於是暗中揮淚默禱蒼天。即緊紮裙。將負姑下水。初浸臍。繼沒胸。竭全力以達彼岸。急急尋路。必在逃命。濕衣在身。亦不覺也。至江邊。僅有一船。人頭擁擠。哭聲不絕。舟子索價甚奢。每人渡資兩元。余窮哀求旁人亦爲殺類。姑媳共出兩元。得渡。現寓此地已閱六日矣。未知吾夫之性命若何。女兒不死於砲火。必餓死在家。言罷淚如雨下。余亦爲之酸鼻流涕。唏噓不止。嗟乎此婦在急難之中。能舍其親生之女而救其喪目之姑。世之不可多得者矣(乙種酬)

※法制※

釋戒嚴 石白

㈠戒嚴之意義。 戒嚴者。遇有戰爭或其他非常事變發生時。對於全國或一地方。依戒嚴法所定之手續宣布以兵備警戒之情況是也。

㈡戒嚴之種類。 戒嚴分爲警備地域之戒嚴與接戰地域之戒嚴二種。警備地域之戒嚴者。凡遇有戰爭或其他非常事變之際。所應警戒地域之戒嚴也。接戰地域之戒嚴者。則爲軍事要塞海軍港海軍造船所及其他鎮守地方受敵之攻擊或包圍。所應攻守地域之戒嚴也。

㈢戒嚴之結果。 此可分爲兩項。(甲)民政機關司法機關之職權限於與軍事有關係者。移歸軍政機關。享有其地方行政官及司法官須受該地司令官之指揮。(乙)軍政機關有停止或限制人民身體自由居住自由言論著作刊行之自由財產及營業之自由集會結社自由書信秘密自由之權。特人民自由受停止或限制。須確爲戒嚴法所定之必要。否則軍政機關仍不得侵犯之也。

㈣戒嚴之宣告。 戒嚴之宣告通常係屬於大總統之職權。而接戰地域之戒嚴則可由該地司令官臨時宣告。

㈤解嚴。 戒嚴之情事(戰爭或其他事變)終止時。應即爲解嚴之宣告。既宣告解嚴。則戒嚴之效力即失(乙種酬)

※教育※

善後聲中之敎育問題 陸蔚

東南戰局。已告結束。各地哀鴻遍野。嗷嗷待哺。衣食住既不堪自給。其於子女敎育。奚能計及。今善後事業次第興舉。而於敎育一端。未聞有良善補救之辦法。然敎育爲百業之首。凡事之基礎。一旦荒廢。其何以爲發展。故有對於善後聲中之敎育問題。感見數則。貢諸社會。幸仁人君子以及熱心士女。慷慨輸助。共起圖之。則災民幸甚。地方幸甚。

㈠義務學校。 於城市中廣設之。俾因戰後貧苦無力之子弟。得繼其學業。不致中輟。一切課程均可依照現行學制施設之。仍爲將來家庭經濟恢復後。得以升學之預備……(中等家庭之子弟適宜之)

㈡半日學校。 於鄉鎮村落間設立之。每校分甲乙兩組。係半日在校受敎學。半日在家助作業。「甲乙兩組上下午輪值之」課程則擇其主要而適於實用者「如信札珠算常識及農業智識等」農家子弟適宜之。

㈢工讀學校。 於城鎮村落間設立之。擇年齡較大之子弟施以半工半讀之敎學。一切課程及工作程度均宜取切合於實用者。不必求其高遠精深……(年長而急於謀生計之子弟適宜之)

㈣補習夜校。 即於以上各校內附設之。取現行貧民夜校之辦法。每晚施以適當之敎學……(商店工場等之學徒及失學之青年子弟適宜之)

綜以上諸端。一一施行之則非特敎育不致拋荒。亦足爲敎育普及之基。願父老兄弟諸姑姊妹輸財助力。亟起圖之(乙種酬)

※雜錄※

敬告行將離滬之受難同胞 周詠春

一、戰事甫平。交通初行恢復。災民急於歸家。輪船火車必甚擁擠。與竊賊以良好機會。故非有萬不得已。不妨稍緩數日。

二、勿貿不急用之物品。歸家須知得保生命已屬萬幸。不可再貪廉價而多行購置。以使匪類覬覦。

三、舟車中須帶十滴水及熱水瓶。火車輪船於作戰時期中多載運死兵。一旦開行。恐未必盡行消毒。設或受疫。有備無恐。如行長途。須携帶餅乾及其他清潔乾點以充飢。一切舟車中之飲料食物恐不清潔。以不食爲佳。

四、勿乘夜車。 戰事甫平。逃兵之散竄者必不少。如所到之目的地時在夜間。則下車後恐遭類。

五、歸家後之衛生。 最爲重要之飲料水。以河中多棄屍腐化。加以近復水荒。毒質之密度必增。無論如何須十分煮沸。方可飲用。身體上如感有類似疫病之病。可先服「十滴水」等治疫藥以濟急。然後延醫。如有來路不明之廉價物品兜售。不可貪便以防疫。復全道德。

六、歸家後之處理。 器用不全。儘可因陋就簡。以示清貧。愈將損失確數造立。誠實希望呈報地方上。善後機關俾得彙集上呈。請求賠償損失(乙種酬)

閱報諸君閱報至此請念(閉目合掌)誦 南無阿彌陀佛 百遍 當能超生三界 積無量福德 三尼弟子請願

中西醫藥函授學校新校落成新講義完全出版繼續完全免費招生
本校新建洋房於閘北天通菴路現已落成改訂新講義及各種參考書亦均完全出版仍繼續完全免費招生凡前因額滿未能報名者仍可報名畢業後仍可免費實習備有新書成績錄函索附郵一分通訊處仍在上海西門方浜橋中西書館

啓新洋灰有限公司招集股東特別會議
本公司前股東會因本會議整理各事特訂於本年十一月八日即夏曆十月十二日下午二時在天津法租界大沽路本公司開全體股東特別會議屆時務希惠臨不勝企盼
董事部謹啓 戊504

麥加利銀行廣告

包愈 勞傷咳嗽 順氣化痰 吐血斷根

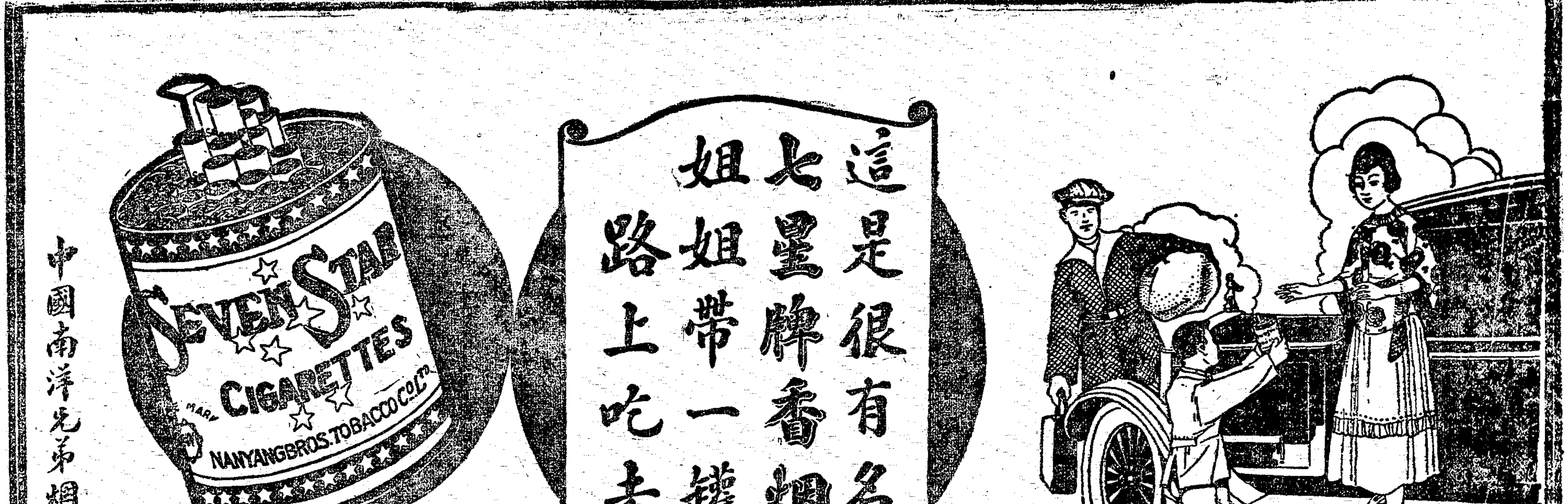

雅霜 減價
展期二星期 自九月念一日起至十月初五日止
大瓶原售大洋五角半 減售四角半 如購一打四元五角
中瓶原售大洋三角 減售二角半 如購一打二元五角
小瓶原售大洋一角半 減售一角二分 如購一打一元二角
上海棋盤街五馬路 大陸藥房 總發行

上海春秋
本書回目 第一回至第二十回
上海 大東書局 發行 各省分局均有出售
TB1929

換膚美容機
改造面貌速成法
法國新到換膚美容機
世界貿易公司 中國獨家總經售

實驗戒煙 內務部化驗立案 回春樓品芳 回春分銷處 厭見煙自

感謝程鳳生醫生愈我十年白濁
體虛白濁靈藥
德和

止痛斷根 心胃氣痛散

一掃光癩疥瘡 止癢拔毒

三日愈 癩疥瘡藥 廣東保和太啟

癩疥瘡毒油

Himrod's
ASTHMA CURE
風寒哮喘等症 此藥一治即愈

中國預言七種

留心時局者不可不閱

金聖嘆手批

全書一冊 定價一元（七折實洋） 外埠連郵費實收八角

本書爲前清大內所藏圓明園被火入外人手由李君公是重價購得光復時商請李氏祇印千部早已售罄茲復商之李氏重印內有一種金聖嘆曾加評語並附有西人曼根氏跋語張之洞證實語書之價值非市上通行者可比七種目錄如下

▲周呂望著乾坤萬年歌 ▲蜀漢諸葛丞相馬前課 ▲唐袁天罡李淳風推背圖 ▲唐李淳風藏頭詩 ▲宋邵康節先生梅花詩十章 ▲明劉伯溫燒餅歌 ▲清黃蘗禪師詩

文明書局發售 上海南京路中市 (十105)

模範表

瑞士天世廠造

軍界 政界 學界 商界 工界 無不適用

定價每隻拾二元 限一千只半價出售 現在每只祇售六元

優點說明

(1)機器 全以純鋼製成精細異常
(2)鑽石 各輪軸間均嵌有鑽石可期經久耐用
(3)走時 每開一次能走足卅六小時騎馬輪油然經配置精密故時刻準確雖寒暑不差
(4)表面 分黑面白面二種有羅馬字及亞拉伯字之別白面清晰異常黑面鈍前充足夜間探視時刻明瞭與白晝無異
(5)表売 分全鎳全鋼鎳底鋼邊三種色澤不變
(6)形式 扁薄輕巧大小十二令即普通稱爲五號

經理處 上海南京路亨達利鐘表行

奇異（亦譯之衣）安迪生電燈泡

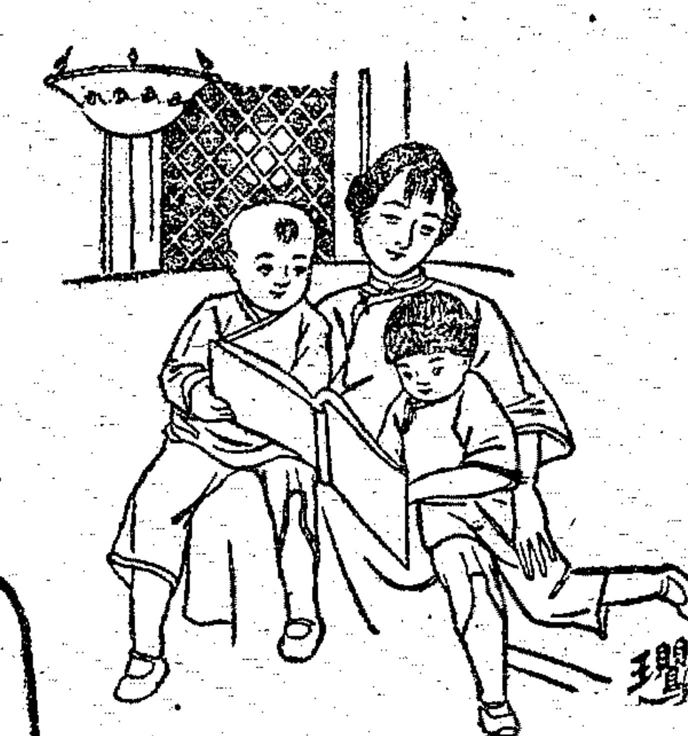

各電料店均售

光明耐用

中國總理 慎昌洋行

L85

白濁

當日止痛 止濁靈 不止還洋

[illegible]

立退橫痃 珠黃下疳

華德大藥房

立退脚腫丸

脚腫

[illegible]

濟生藥房 1481

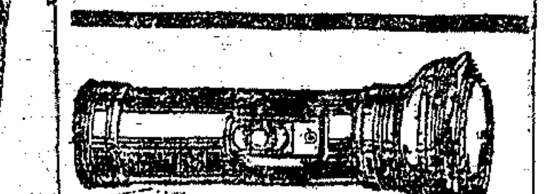

人人必需之永備電筒

永備電筒爲現在最明亮最力足而又耐用輕便之手攜電筒其光可以隨意開閉靈捷萬分風雨不能熄永無意外之危險在黑暗中與人光明而常保平安者惟有「永備」永備電筒製有多種式樣大小不同均甚動目永備單電池經久耐用尤非他種可比

各處均有出售

美國紐約永備廠製造

EVEREADY

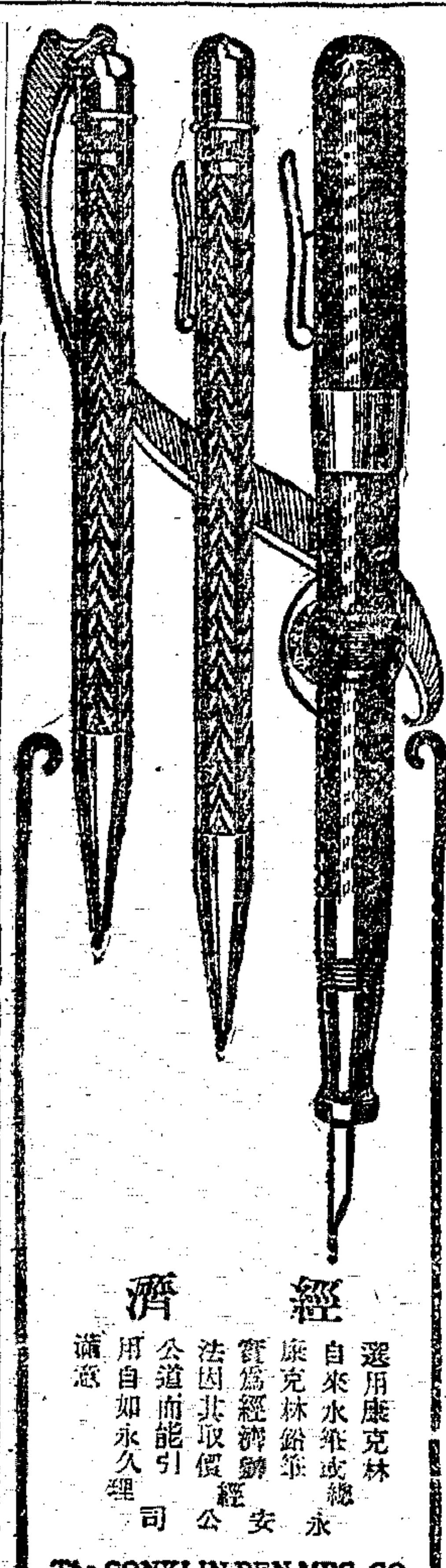

經濟

選用康克林自來水筆或康克林鉛筆實爲經濟辦法因其取價公道而能引用自如永久滿意

總經理 永安公司

The CONKLIN PEN MFG. CO.
Established 1898
Toledo, Ohio, U. S. A.

Conklin

瘰癧

專治頸項癧子頸

立消瘰癧丸

[illegible]

德法

止咳

養津玉液膏

[illegible]

立愈吐血斷根

一分時立止 心胃氣痛藥

此藥無論何種心肝胃氣痛痛到人事不省祇須吞服二分其痛立止多服幾次永斷根每大瓶一元中瓶半元小瓶三角上海三馬路棋盤街口念茅閣… [illegible]

本味可可粉

饋贈親友無不哂納

本味可可粉作深紅色常飲能補血男女皆宜之且四季可飲隨時沖調如節禮應時祝壽送行饋贈此粉無不哂納

商標

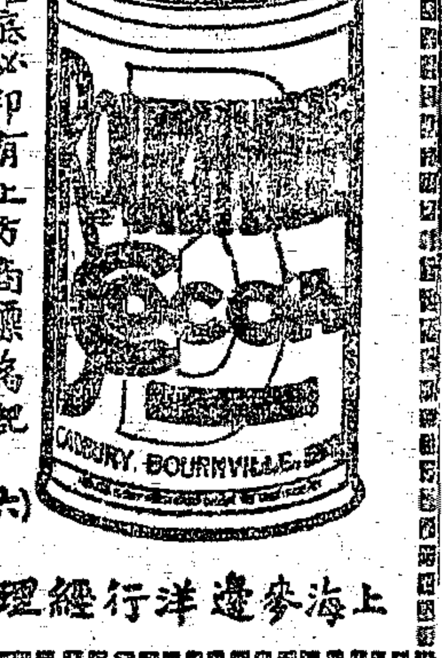

罐底必印有上方商標爲記 (六)

上海麥邊洋行經理

烏鷄白鳳丸惟我號最精良

治效

[illegible]

精美保證書函索即奉

[illegible]

社會交際

◉平海氏胎產神水

女子之社交亦頗重要必精神充足身體康健方可周旋圓到平海氏胎產神水能使身體活潑如有疾病治之最效世界女子凡服之者有口皆碑

各大藥房均有出售

總發行處 英商德康有限公司 上海四川路念九號 (八)

Lydia E. Pinkham's Vegetable Compound

商標 凡士林

白油膏 黃油膏

凡士林各種香油 Vaseline PETROLEUM JELLY 且士寶公司

爲萬應之珍品

專治 刀傷火灼 腫痛中暑 皮膚各症 以及喉痛 傷風咳嗽 兼治小兒胎毒 家家宜備

謹防假冒

本埠大藥房及洋廣貨店均有出售
美國紐約且士寶公司獨家監製
中國分行上海廣東路二號
且士寶公司

花旗輪船公司

Pacific Mail Steamship Company

穩渡太平洋

每兩星期開往舊金山 克里扶輪總統號 威爾遜總統號 林肯總統號 彼律西總統號 搭虎脫總統號

經過香港神戶 時新穩快壯大宏麗誠海上宮殿也 美利堅墨西哥中美南美及古巴等處之各口岸概可發給提單及通票詢問南京路B字一號總經理本公司接洽是幸

欲悉小呂宋檀香山 電話中央五零五六號 五零五七號 電報掛號Solano

大美國郵務部啟

吸烟人注意

本會爲前清會公創辦經名醫定方製成新華補身丸一種初經送戒收効已著復承江督張公提倡全國烟禁遂爲厲清遵因內爭頻年烟禁廢弛功虧一簣良用痛惜爰再續製以渡沉淪此丸藥性和平戒時無苦食量增多辦事不佐吃烟一錢兩料斷根幸請速戒免受痛害

中國新華會監製 新華補身丸

每料收藥洋一元六角

上海麥家圈老仁濟代售發貨外省郵購寄費加一

補身藥酒

參茸衛生酒 周公百歲酒 滋補蛤蚧酒 祛風三蛇酒

此酒能治男女老少先天不足身體羸弱常飲調營衛百病不侵 ●大瓶六角●小瓶三角

延年常飲此酒旺血脈強精神壯筋骨返老還童之功延年益壽之妙 ●大瓶七角●小瓶三角半

此酒功能滋陰補腎常飲強身健腦益髓添精 ●大瓶八角●小瓶四角

能治一般風濕筋骨疼痛舒筋活血 ●大瓶一元●小瓶半元

上海五馬路寶善街東首 用必應散丸藥局白告 乙643

赴歐過美

本部備有最新船隻。供給饗美飲食。行程極其迅速。東方各大城中。均有直達赴歐通票出售。定價低廉。接旅。自東方出發。經過美國鐵道而至紐約。換乘本部輪船赴歐至普里穆斯 Plymouth，蘇特普敦 Southampton，林爾波 Cherbourg，不來梅 Bremen 等處。垂詢詳細請向下列四公司接洽是幸

大美國航線總經理 上海南京路江西路轉角
提督輪船公司 上海南京路B字第一號
花旗輪船公司 上海九江路八號
美國運通銀行 上海黃浦灘十五號
通濟隆洋行

合衆國航務部謹啟

本埠增刊

◎鄭祥泰循例減價
拋球場鄭祥泰皮貨局、歷年親派專員、向產地採辦各種粗細皮裘、運滬發售、際此深秋、皮貨已將當令、定於夏曆十月初一日起、援照舊例、削碼廉售一月、標明實價、包退回換云、

◎毛巾批發多種
打狗橋萬安祥、發售元寶牌毛巾、有大小數種、批發零售價均廉云、

◎中西新聘藥劑師
四馬路中西藥房、近聘請專科藥劑師、專任配方事宜、並由該號經理周邦俊醫生、隨時查察云、

◎賽銀器具到滬
先施公司三層樓首飾部、昨由廣東運來賽銀器具多種、合為贈送禮物之用、款式甚多、花式亦新、如賽銀全套餐具筷叉杯碟等均在內、外用紅木盒裝成價四十七元五角、又賽銀花瓶茶杯相架等新貨、亦到大批云、

◎美術信箋之廉售
勞合路南京路口·聯益貿易公司、發行之美術信箋聯益箋、茲廉價出售、瑞典紙每千張廉售洋一元二角、道林紙及毛六紙均廉售洋二元一角云、

◎恒興減價展期十天
虹口天潼路恒興號、秋季減價、原定今天止、茲因呢絨適又上市、且大批新貨、連續運到、故該號減價期、更展十天云、

◎鴻裕廠廉銷絲光呢
西門唐家灣鴻裕染織廠、昨日起、舉行大放盤、絲光線呢、每尺減售一角二分至一角九分不等、足尺加一、期以一月為限云、

◎出版界消息
▲桃花 林穀琴王潛影君等、邀集同志、在河南路一八三號、組織仁友文藝社、擬出旬刊一種、定名「桃花」第一期下月一日出版、
▲紅星 第九期出版、鴟鴞·秋雁·等有作品、函索附郵票一分、發行部新記浜路一二四三號、
▲誠德 誠德週報第三期出版、瘦鵑題肩、有陳積勛黃公俠等作品、三大張、函索附郵票二分、寄麥根路同河里一一六六號云、

◎醫訊二則
▲焦湘宗 松江湘宗醫院焦湘宗君、日前受青島邵胡二君之聘、前去應診、現已公畢回滬、暫設診所於白克路福源里隨松醫院內云、
▲何立三 名醫金百川門人何立三、治時症女科、兼治喉症、附送秘製吹藥、昨日午後一時起四時止、在新北門內大街信昌恒珠號應診、北市延診者亦多云、

◎影戲機減價一月
江西路自來水橋北境新奇影戲社、自開辦以來、頗形發達、除巡迴影戲部·租賃機片部·攝製影片部外、並運銷各種大小影戲機器、售價由四元起至五百元止、該機極合家庭娛樂或營業宣傳之用、現因三週紀念、定陰曆十月初二日起減價一月、其四馬路望平街東首之分發行所、亦同時舉行、備有價目單及說明書、函索即寄云、

◎評電影「為國犧牲」
日昨卡爾登開演「為國犧牲」、予因偕鄭德藏君往觀焉、時不過二點餘、而座者售滿、予等幸得一廂位、但後至者、尚紛至沓來、故向隅者亦逾數百、可謂極一時之盛、而該片之吸引力、亦可謂巨矣、
該片演法國路易十六時代之革命歷史、描寫當時尊貴之驕橫暴戾、及人民之委曲受苦、致惹起革命之反抗、屠殺貴族之暴舉、演員為賴門拿懷羅 Ramon Navarro、愛利絲太蘭 Alice Terry、及魯易司東 Rewis Stone、皆為銀幕中之逸材、而復得以適當之配角、遂能描寫無遺、淋漓盡致、
馬勒為貴族少年、畢業返家、以見貴族之殘忍酷毅、人民呼籲無門、乃奮然犧牲一切、力與貴族抗、方其在石像下演說時、猝為人狙擊、血沁沁然、猶奮力鼓勵羣衆、挺身殺賊、其一種英俊之態度、洵足令人欽仰、及其於戲園一幕、揭其面具、宣言革命、幷力斥頬禿挨瑞侯爵之不德、激動觀客之熱腸、趨毆侯爵時、方自欣慰、詎知不旋踵、而侯爵之衛隊已至、一塲好事、化於烏有、斯時其一種懊喪恨怨之狀態、幾欲身殉、殊令人為之惻然、厥後、往拯所愛一節、以素所痛惡之齊蘭司夫人、為自身親母、而殘殺庶民之仇人、則為至親生父、迷離撲溯、如墜五里霧中、斯時情景、施之馬勒、可謂難矣、而馬勒乃毅然以己劍、令其自亡、大義滅親、其斯之謂歟、
餘如愛倫之用情真摯、立卿之堅、雖屢受委曲、不能稍移其志、貞操可羨、而貴族之睨貌一切、克麗媚之蕩狂無倫、尤足使人忿怒、至若馬勒之辱羞權貴、階級之相戰、義勇感悲、詼諧喜樂、尤其餘事也、(馬倬雲)

◎美國電影新訊
著名童伶賈克哥根、週遊世界、近抵羅馬、並覲見教皇波氏十一、與其雙親及從者亦因受禮敎之束縛、頗不自由、有教士名彭太夫者、亦來謁見亦童、幷賜予銀章一枚、以資紀念、盛讚亦童天真爛漫、或將請於教皇、賜予榮典與亦童之雙親云、
女伶哥倫盟而勞斯安吉利斯電影明星也、邇來頗喜聚集各種玩物、幷飾以四季常服、陳列家中、藉以解悶云、
加州菜影戲公司、近在花來塢鎮攝影片、中有一幕、為千餘演員、各騎一馬、並置桌於馬背上而飲食云、(鄭天雁)

◎坤範電影女校畢業
坤範電影女學校、昨日假乾坤影片公司舉行畢業禮、來賓甚多、由校長蔣國雄君陳述經歷情形、並勉勵各生、務以人格為重、繼由來賓推詹紀鳳君演說、題為電影事業之希望、最後發給證書而散、聞受業各生成績頗為優秀云、

◎大北影片公司將成立
大北影片公司、首先發起者、為自美新歸之李君丹、李君歸國後、見中國影戲事業實有發展之地步、始有此舉、聞此公司擬集資二十萬元、集欵一萬、李君認定京津滬三處集十萬、其餘十萬元、由發起人擔任一半、餘五萬元、擬招外股、現正急急籌備、不久即可招請演員、李君自任編劇云、

◎大亞洲公司開始攝片
大亞洲影戲公司、成立僅三星期、由呂君威廉等極力進行、日前試片成績頗佳、該公司編輯主任王君國昌、編一愛情劇本、定名「羅幕紅綃」、已於昨日起正式攝片矣、

英國皮膚專門家
李細女醫生
本醫專門皮膚一症 科學方法 經驗最深 療治靈敏 開列於下
面目黑暗 皮膚不和 黑斑汗班 雀班母班 身上黑子 風毒紅癬 天花瘡疤 以上各症 一經醫治 改為潔白 面嫩之貌 用藥洗潤 立見其效 皮膚光潤 決無痛苦 凡欲診治 請即移玉 逾時不候
診治時間 上午十一時至一時 下午二時半至五時半
南京路A字十二號二層樓 電話中央八七零二號 706

申江亦舞台十月初一夜戲 六馬路 南雲路
價目(注意) 花樓八角 優等官廳八角 特別官廳六角 特別樓廳六角 正廳頭等四角 頭等樓廳二角 電話中央七七一五
倪金利 李祥麟 劉漢森 劉振廷 劉漢臣拾 夏良民 劉榮萱 穆春山 梅春上 查奎天影 趙君玉 鍾鳳林 馮子和 (周張)(鳳月)(文亭) 歐陽予倩 (潘汪)(月優)(樵游) 邱治雲
雙洒洲城 黃金收關 勝天台 千金一笑 最後 知儂心

更新舞台 十月初一日戲
黃玉麟 楊瑞亭 小三麻子
高劉陳杜韓 秋四筱文金 鞏立穆林奎 李張陳馮薛 人燕福志蘭 俊庭壽奎芬 陳霍明李李 嵩春海春東 甫祥亮棠來
准演連台文武唱做好戲
頭本飛龍傳

大世界髦兒戲場初一日夜戲目 任人參觀不另取資
日 施雲奎 小月來 湯桂芳 董月哭 馮素蓮 金紅芳臣 (張)(文)(英)如鴻聲 金殿英 摩
七子八婚 鎖山獅圖 靈牌 天雷宮 浣紗計 百萬齋 天嶺
夜 張蓮芬 湯桂芳 董月紅 (馮)(素)(蓮) 小月來 金殿英 張文英 如鴻聲 金芳臣
渭水河 丑表功 開山府 小放牛 十字坡 游西湖 汾河灣

大世界京班場初一日夜戲目 任人參觀不取分文
日 王月亭 白叔安 梁俊圃 潘雪富 李雪榮 (李)(蓮)(芬) 潘雪芳 蓋天紅
莫懷古 貴華 汾河灣 白水灘
夜 梁俊圃 王月亭 梁俊安 白叔強 蕭育芳 潘雪 (李)(蓮)(芬)潘雪艷 賽月處 蔣樓南 蓋天紅合 杜秋韻演
白良關 華容道 三官堂 四郎探母 陽關 十八扯

大舞台十月初一夜 南北著名藝員准演本戲 文武好戲 價目(注意) 特別二廂一元 特別官廳八角 二等正廳五角 三層包廂三角
王佳楣 吳君瑞 賈寶山 李勝奎 張春海 孫少棠 張韻宸 張桂芬 姚俊卿 趙文連 韻珂 毛 小 達子 賈璧雲 劉蕙琴 韓玉卿 李瑞亭 孫慶芬 陳月梅 殷春虎 劉坤華 趙東昇 錢化佛 趙竹卿
十五十六本 狸貓換太子

法租界共舞台男女合演初一日夜戲目 電話中央三千五百七十
日 李寶龍 陸樹田 崔金花 粉菊花 苗勝春 瑞德瓊 徐寶芳 趙蘭樵 呂松 金美 王玉山 薛少森 小榮
嘉興府 全殺子 本報林 宴 趙子龍招親
夜 呂銀蘭 美玉春麟 菊花 花金 松樵 崔 趙 (陸)(樹)(田) 呂美玉 四盤山 少山 金德寶 瑞寶俊 董峯馬
頭本二 虹霓關 挑華車 盜御馬

天蟾舞台十月初一夜戲 (價目) 花樓一元 優廳一元 特別包廂八角 官廳八角 頭等正廳四角 三等特別三角 三等頭等二角 電話中央三〇二七
劉鳳來 馬義蘭 陳月樓 周五寶 彭春珊 孟鴻茂 于振廷 筱楊猴 王斌芬 小劉 衡常 春張 恒銘 武 何雅秋 孫瑤琴 宋玉珊 陳嘉璘 劉松亭 明海山 陳永奎 陸紅冰 張奎元
四本 漢光武復國 走南陽

丹桂第一台十月初一日戲(大減價) 四花樓角 四優等官廳角 三特別包廂角 三頭等正廳角 二上層包廂角 二等正廳一角 三等統售一角
筱九霄 梁益鳴 張春彬 樊質樓 王培秋 劉奎官 高百歲 郭春華 越 甫 少陳 高百歲 王蘭芳 劉奎官 張質彬 王芝裕 梁益鳴 碧琴芳 趙韻聲 郭春華 樊春樓
泗州城 砂痣 破碗記 雙珠鳳 單刀赴會 虎城投 軍別窰 三本鐵公雞 全本 珠簾寨

丹桂第一台十月初一夜戲(大減價) 六花樓角 六官優等廳角 三包特別廂角 三正頭等廳角 二包上層廂角 一正二等廳角 一統三等售角
筱九霄 反 王培秋 延安寶 送親 酒
頭本二本薛仁貴

大京班初一日戲目 游客入內不另取資 電話南北中央四百三十七號
小世界
任春奎 邢聯霞 白玉福 小劍芬 劉禹臣 陸紅芳 胡黑打 李燈芳祥 德元 單紫 劉長寶 張珊 邱德成 張蓋 劍春 芬來 袁奎官
太行山 探寒窯 文昭關 富春樓 龍袍 青石山 珊瑚 黃鶴樓

先施樂園優美班全體文武坤角藝員日夜開演文武京戲 任人參觀不取分文
初一日戲 小雲甫 小連弟 花鳳處 筱美俠 牛鈞培 麒桂 吳芬 張麟 花翠 王子雲 童 雲 烏 趙
釣金龜 硃砂痣 天 日 八 大 三娘教子 龍院 家樓
夜 全班合演 五子哭墳

笑舞臺 廣西路口 電話中五二一
今(夜) 七時開演趣劇(啞夫妻) 七時半演獨幕劇(求婚) 九時開演正劇二本(戰)
價目(夜戲) 花廳八角 月樓七角 官廳七角 特廳六角 特廂五角 頭廂五角 頭廳三角 二廳二角 二廳一角
今夜 天人化志冶无緜大方方鐸 魂遠兒能秀公朗璧因
二本戰
「二本戰」開演以來 已有十多天了 戲越做越好 景越佈越巧 所以看客也越看越多 越加歡迎了 劇情本來深刻 而有意味 托面貌相同者回家代盡孝道 當然要鬧笑話 而對面人親親熱熱 認假作真 細細想來 又十分悲哀 既可使看客笑 又足使看客哭 如此離奇情節 豈非大足動人
佈景 最巧 書房裏 櫃裏顯靈 鏡裏顯靈 三處現鬼 毫無痕跡 而且各各不同
再有來的 活動影戲 居然開口說話
求婚 新劇加演 滑稽獨幕
景豈非大有可觀 現在本社新編一劇「俠盜霍天彪」 非特佈景創作 且為舞台上別開生面 如此奇巧佈景 銀幕上
要看快些來看 敢請未看過二本戰者 一劇即將排練開演 請勿錯過 得新戲一出
陸有文上台唱本灘「游碼頭」
▲王无能「小熱昏」唱 ▲張嘯 ▲天人情 ▲對口唱 ▲「揚州調」 ▲「靜安寺灘簧」 ▲「上海的四十年」 ▲「前二十年」 ▲茶館「烟間」「飯店」 ▲客「坐」小車 ▲一等「天馬」 ▲貞被害的真 ▲白景一瘋魔術見鬼
明日日戲 馬永貞
新編俠義英雄好戲 俠盜霍天虎
佈景齊排純擇開 全練熟日演

大舞台
◎新排連台破天荒兩本新戲 准一夜演完
▲初一夜初次起演
暨全體文武藝員合演
小達子
十五本 狸貓換太子
十六本 狸貓換太子

愛普廬
海上第一高尚之影戲院 地址在北四川路海寧路
今日下午五時半及九時一刻開映
范倫鐵拿 難裏姻緣 陶樂豆登
范倫鐵拿
范倫鐵拿是美國影戲界第一美男子表情舉動又高雅又風流大概老看影戲的人都知道的現在他主演這片與陶樂豆登合演更是珠聯璧合好看煞人加之這片子的情節曲折異常既苦又樂能使看的人一時痛哭流淚一時捧腹大笑
◎時間 第一次下午五時半 第二次下午九時一刻

共和影戲院 西門外方浜橋
星期二日夜 十一十二集 無敵之光 四本 印度宮闈趣史 獵虎獲妻 四本
星期三日夜 趣劇四本 印度宮闈趣史 獵虎獲妻 四本
◎注意◎ 下星期二開演中國影片「俠義少年」十本 日戲下午二點半 夜戲六點一刻
價目 特別包廂每位半元 普通包廂每位三角 月樓每位大洋二角 正廳每位大洋一角 幼童減半收費
星期二 星期四 星期日 換片

中國大戲院 虹口梧州路鴨綠路 電話北二五三二號
▲今天日夜開映 中國軍事影片 吳佩孚 全部七大本 風景名片 洛陽風景 二大本
(價目) 日戲 月樓三角 正廳二角 夜戲 月樓四角 正廳二角
(時刻) 日戲三時三刻起 夜戲七時至九時 復映至十一時

卡德大影戲院
陽曆十一月念七號禮拜一至禮拜三止 每晚七點與九點
▲續演歐洲開映偵探長片 第四十七至四十九本 (註中並譯華文) 無蹤先生
(滑稽最新趣劇) 請勿失此機會
價目 二角 一角五十

上海大戲院
上海唯一之影戲院 北四川路虬江路口
每天開演三次 日戲三點 夜戲五點半 九點一刻
禮拜日起連演一星期

茫伏處而禍滅之，，唯人戀式誤情敗悔觀夜，刁鬻未讀
茫有匿人，，篤風固一也戀之歎，名莫者月怨斗心有歎
情殺不生立如室雲人之，於少戀卒裂及，冷闊之動不者
海機愼之被劇老際世快忽盪婚為致，，猶之戍聲魄同也
，，，幸毀中翁遇中樂因白，愛身追使來時軍，，灘・
日戲 四角 六角 一元 夜戲 六角 一元 一元半

女子配角 鄭少賡 改良蘇灘
男女坐唱 十二元八角 化裝蘇灘
普通十六元八 特別念四元八 自帶戲檯 厲倫雜橋 南牛莊路 電話中二九八〇

最著名唯一女子蘇灘 王美玉 王愛玉 王寶玉
敬相十元特扭二四世北裕里話四一
邀遊三八別加大界首德電中一九

南方拉戲 沈易書
全塲各洋生小指與不六路車西二四
班面派且操曲法衆同馬電首八號

全體女子 蔣婉貞 遷移聲明
敵色與同相十八拍元廳路出鐘三
具器衆黃遊六特加三山貸如話電二
應各不意四別元價頭號五意八五

是女子 胡壽康 合演技法

聲舞臺 新編 二本 狸貓換太子 [illegible]

法界大世界東自來火街瑞福里三弄
少女 丁蘭 高申曲 男女合演 十四元八 丁婉娥
介紹名校書
法家木橋界 勝園 好好 天姿國色 玉貌 唱工 應酬 ... 娛樂 士啓 電話八三〇四

◉學務併誌

▲華東英文學社聘教員 西門林蔭路大吉路口、上海華東英文函授學社、以切實之方法、教授欲習英文而不能入校肄業者、每年祇收學費十元、已誌本報、茲悉該社教員均係得有學位者、如上海瑞典領事署英文秘書朱季衡・大同大學教授劉俊忠・江蘇交涉公署英文秘書王鐵舜・聖約翰大學教授沈士華・省立水產學校英文教員廉相成等、又聞該校已起始招生、欲覩章程者、可寄往郵票一分函索云、

▲樂秀女學添設免費班 閘北西寶興路協興里樂秀女學校、爲完全六級小學、乃李劍秋女士所創辦、開學已久、現招免費生一班、不限學額云、

◉球戰歡聲

▲足球 二十六日下午三時、震旦大學院球隊、與高麗球隊在震旦球場比賽、結果六與零之比、震旦球場全勝云、

▲乒乓 二十五日下午四時、復旦大學與美海軍巴利泊艦球隊、比賽於青年會、復旦健將爲李大宸黃炳崑二君、結果爲五十三與二十八之比、復旦大勝云、二十六日下午三時、華一乒乓會、前往北河南路中華音樂會、作上海乒乓聯合會之聯賽、結果十與零之比、華一會勝、該會將與本埠滬江大學、作第二次聯賽云、

電爐

勸告以前冬季曾向本處租賃電爐之用戶本季從早再行接洽租賃勿使君無電爐而逢首次條爾轉冷之氣候

請未雨綢繆

工部局電氣處

辦事處 福州路十七號
樣子間 南京路二十六號
電話中央二百八十三號

廣舞台

聘請香港珠江艷影全女班十月初一日戲

新編配景獨一艷情俠劇

李卿卿

全體超等坤角協力拍演

價目 特等大洋一元 頭等大洋六角 二等小洋三角

本班編演新劇已久、各界讚揚、故今再演、禮聘當特全體赴演、口碑載道、夜戲仍停、特此告

夏令配克大戲院

靜安寺路卡德路口 電話西一百四十七號

准於新歷十月二十七日(禮拜一)起至三十日(禮拜四)止 每晚九時一刻開映

唯一警世愛情名劇 法倫主演

原璧歸趙 "PULCINELLA"

▲說明簡略▼ 一處境卑陋之洗衣女郎、一躍而爲衆目所注之舞女、其事殊奇、其情殊痴、而其志可嘉、其情可憫、曲折離奇、悲哀俱全、誠一齣銀幕界之大觀也、諸君有銀幕癖者盍來一觀

價目 一元 一元五角

卡爾登影戲院

滬上首屈一指之戲院在派克路靜安寺路口電話西三六四一

◀請看今年最巨最佳價值百萬元之影片▶

著名導演家殷格蘭姆最近傑作

本院定本星期日(即念六日)起十一月一號止、日夜開映著名導演家殷格蘭姆斯Rex Ingram之最近傑作、譯名曰「爲國犧牲」(又名法國革命外史)、原名曰「Scaramouche」、共十一大本、劇中演員共萬二千人、著名者五十人、如愛麗絲泰蘭、易斯史東、Ramon Novarro、Rafael Sabatini [illegible]

REX INGRAM'S
METRO MASTERPIECE
SCARAMOUCHE
featuring Alice Terry Lewis Stone and Ramon Novarro
from Rafael Sabatini's famous novel

爲國犧牲

◀全劇十一大本一次映完▶

劇中演員一萬二千人著名者五十人

夜戲價目 六角 一元 一元半 二元
日戲價目 六角 一元 二元 兒童減半
時間 陽曆十月二十六號起日夜連映一星期 日戲每日下午三時起 夜戲九點一刻起 二十六號日戲加映五點半一次

恩派亞大戲園

霞飛路八十一號 電話中央七零六二

陽曆十月念七號(禮拜一)至卅一號(禮拜四)止(每晚開映二次)

▲頭次七點一刻開映 歐洲偵探唯一長片 無蹤先生 續第二十二至二十五本 四大本

▲二次九點一刻復映 訓世社會哀情唯一名劇 黃土埋恨 六大本

登徒子—認作快婿
妙齡女—含怨從君
度蜜月—故人相逢
起醋意—惡計橫生
無意中—情書發現
發雷霆—怒鞭痴人
痛哑路—怨慾認罪
怨且恨—一鎗戕身
收遺書—少女流淚
奔長途—鐵窗救親

俠義少年

中國第一尚武佳片

海寧路新愛倫影戲院 今天起開演 日夜連演二日二夜

中國尚武偵探新片 俠義少年 連台十大幕 一次演齊

現在中國影片可算極一時之盛了、但是要尋一部有尚武精神的確然希少、本院却尋到一部最新出版頒有名望的好片子、諸君快請來見識

價目 日戲 頭廳小洋一角 特廳小洋二角 登樓小洋三角
夜戲 頭廳小洋二角 特廳小洋三角 登樓小洋四角
便利券通用

大義滅親

中國第一特色愛情最新佳片

法界影戲院 法租界三洋涇橋吉祥街

今天日夜開演 連演六日六夜

中國特色愛情名片 大義滅親 連台十大本 一次演完

片中說明如左
美人泅水瀑布沖下
少年手刃賣國惡賊
一萬餘人總統閱兵
九江廬山著名勝蹟
大林寺內奇異石塔
黃岩寺中懸空天橋
鐵船山頭大好雲海
三疊泉間白練飛瀑
衛兵激鬥懸崖跌落
黨人暗殺山間打武

價目 日戲 正廳小洋二角 登樓小洋三角 夜戲 正廳小洋三角 登樓小洋四角
時間 日戲三點至五點 夜戲頭次七點至九點 二次九點至十一點
本院電話中央九一一六

大世界乾坤大劇場導社新戲

夜戲七點鐘開幕 每日開演 星期三星期六日戲

夏赤鳳 陳野禪 朱詠芬 金玉如 李悲世 顧無爲 林如心 陳秋風 林雍容 張利聲 趙笑佛 傅秋聲

看客請由大世界門內入 陳素素 林芙蓉 朱劍靈 張倩卿 蔣呆兒 韓逢心 電話中央一千三百號

全體男女名角一百數十人恕不細載 每夜及星期三星期六星期日日戲一齊登台開演 文武唱做特色歌舞巧妙機關最新好戲

今夜減價 夜戲價目 官廳花樓每位一律四角 花廳每位七角 正廳樓廂每位一律一角 前級每位二角 高座二角 花廳每間包廂三元(每間四位概不零售)

今夜准演新編 二本薛剛大鬧花燈

二本特別機關佈景

(一)移山倒海
火燒九錟山九座山頭忽然飛去變成一片汪洋大海白浪沿天水花四濺大鵬金翅鳥下凡搭救親娘紀鸞英薛剛落在海上駕了一葉小舟飄洋過海到番邦招親

(二)巧變皇后
皇后胡鳳姣被逼菩薩保佑明明在床上忽然變到箱子裏又變到佛龕上連變三套大機關眞正巧妙

(三)火遁隱身
張天左當場烈火見燒薛剛狄仁傑救薛剛藏在轎子裏當場拆開轎子見薛剛變得眞奇怪驚人

再有武則天篡位登基情節排場熱鬧有趣太子落爲書童皇后受苦做丫頭總兵拷皇帝小姐打皇后種種奇情怪事再本劇場改章看客請由大世界門入內可也此佈

明日星期三日戲頭本薛剛大鬧花燈

天蟾舞臺

新排新戲 客票暫停

◉常君春恒新編大漢實事奸雄篡位漢主報仇重振山河唯一文武機關歷史新劇

准今夜初次啓演

第四本 漢光武 走南陽 復國

◉禮聘寰球歡迎綺年玉貌獨一純粹青衣花衫 何雅秋

今夜准演新排第四本 漢光武復國走南陽

漢光武已經排到第四本了、劉秀前三本內定下的兩個親 [illegible]

丹桂第一臺

◉特請全班名角悉心研究新排文武唱做機關彩景空前義俠好戲

劍俠三傑龍西傳

▲佈景 外洋佳妙定造機關
▲編法 妥善
▲彩景 行頭器械一律全新

◉請看戲中的主要事實
忠有薛麟 白面無私、奉旨西巡、一路巧斷各種奇案
奸有趙文華與云海 私通西夏奸王、起意謀反

◉請看戲中的主要機關
眞火燒山 立櫃飛人 飛石破櫃 劍俠獻藝 翻天板 五龍閣 翻人梯 轉心樓 吐火龍 套人圈 機關門 環龍柱 自開墻

大世界大京班

梁駿圃 蕭育強 杜韻秋 白叔安 蔣月樓 李蓮芬 蓋天紅 潘雪艷 潘雪芳 賽龔處

合演新排二本

狸貓換太子

准十月初三夜開演

新世界

南北 地道 交通 門票小洋兩角

今日之新世界頓覺精神百倍大有一日千里之勢除原有各種遊藝剔選上乘外髦兒京戲又添聘著名坤角金小樓俞派武生繆黑燈等男生子新戲添聘言論老宋痴僧滑稽巨子陸嘯梧汪摩陀等均為一時頗負盛譽大京班之連台排演東漢興隆史狸貓換太子胥蒙各界贊許百代公司之電光影片日新月異尤為觀衆所歡迎其餘如四明紹興文戲申曲及各種遊藝如汪金蘭之京韻大鼓均為海上所最著者無不搜羅盡至名目繁多詳載本報幸祈早臨無任盼禱

◉許越劇「龍虎關」(二)

彼鳳彩飾趙匡胤、未出場時在後臺唱(在河東困壞了宋天子)一句慢板、婉轉悠揚、大有餘音繞樑之概、出場時二句(老了)、字語清晰、毫無衰老氣衰姿勢、繼唱(悔不該酒醉斷了鄭三弟、悔不該酒醉遲死苗先生)二句、聲音哀惋、使觀者爲之動容、升帳時、忽報番將殺進御營、要時神色驟變、頓現一種驚悸頹度、交戰一場、因年邁不敵呼延贊、在馬上高呼小將、(寡人苦苦對你說、爲何當做耳邊風)二句、嗓音清亮、腔調圓潤、頗具頓挫抑揚之妙、王茂元飾呼延贊、扮相活潑、舉止軒昂、一路領兵進城、爲父報仇、頗有威武氣概、與趙匡胤交戰時、痛罵昏君聽信奸言、屈斬其父、一時聲色俱厲、似含有父仇不共戴天、尤以(手執鋼鞭往下打、打死昏君抵父命)二句快板、隨唱隨戰、確是英雄本色、「龍虎關」一段、更覺精彩異常、夜夢其父托兆、始悉父非君王所害、遂下馬立誓投降、保駕回營、演得淋漓盡致、別饒風韻、誠不可多得之才也、(金碧)(完)

◉歌場摭述

大世界髦兒戲場之坤角金芳臣、即前共和廳翠芳會唱中之小翠玉也、工鬚生、嗣學孫譚、極有似處、昨聆其歌「雍涼關」一折、頗多警句、「習女機學兵法孫武一樣」一段、珠喉清脆、歌來尤見精采、坤角張文英、與金芳臣同隸一班、昨演「寶蟾送酒」、扮相秀麗、唱做適宜、描摹頑皮丫頭、亦能入微、當叫「二爺」時、臺下鼓掌聲、竟似春雷之發動也、

昨夕遊大世界、入大京班場、聆李蓮芳之武家坡、頗饒滿意、李伶飾薛平貴、雍容華貴、磊落大方、頭段籠內唱「一馬離了西涼界」一句西皮倒板、響遏行雲、而繞有神韻、博得四座彩聲不少、「不由人一陣陣淚灑胸懷……」一段原板、亦極雋永有味、其中「淚灑胸懷」一句、歌來悽涼淒斷、大有聲淚俱下之概、白口以「皓月當空」一句爲清晰動聽、二段「八月十五月光明」一句西皮倒板、音調清越、而頓折自然、與旦對唱、「薛大哥」二段原板、尤多警句、而以「在西涼營中受了苦刑」一句要腔爲最佳、審前唱「夫妻們受苦寒窯前……孤家我這裏……十八年」一大段快西皮、流俐簡潔、清楚圓潤、雖場中人聲嘈雜、而能字字入我耳鼓、嗓音之亮、不言而喻矣、(洪洪水)

◉集會表

▲陽曆時間 ▲地點 ▲召集者 ▲事由
本月廿九日下午五時 女子銀行樓上 上海婦女會 演講會
廿九日晚六時 青年會 演講會
三十一日 跑馬廳 各國陸軍 閱兵
大田館 執行董事會議

◉天氣報告

徐家匯天文台昨日下午四時三十分氣象預報云、天有霧、並有雨意、北方低壓將强滿洲、向東進行、黃海有强烈之北風或西北風、此間海濱、有猶烈之西風或西北風、南方風勢無定、又昨日下午三時前二十四小時內本埠氣溫、最高六八・〇、最低六〇・八、去年同日、最高七〇・七、最低五六・八、